大楚報

第六一五號
今日本報一張半
中華郵政登記爲第二類新聞紙
本報電報掛號二八〇六號
售報價目（日金）本市每份一角　定閱每月一元八角　半年九元　全年十六元　外埠另加郵費
本報電話　編輯部二一二六〇號　營業部二一二七〇號

獨一無二
金槍牌
Spear
CIGARETTE
10 Cigarettes
東亞煙公司出品

今日提要

▲國民政府擴充外交部（一版）
▲泰軍佔領越南三郡（二版）
▲中日滿官民定期開慶祝邦交調整會（五版）
▲省立醫院定本月六日開幕（五版）

國民政府擴充外交部
銓衡駐日滿大使人選
德意匈羅西諸國將承認我政府

▲同盟社一日南京電：因中日新條約之簽訂，登上國際政治舞台之國民政府，因豫料將被軸心各國承認，故已着手銓衡外交使節及擴充外交部之事。卽現國府外交官，大使唯湯良禮氏一人，公使僅王廷璋氏，張國輝氏，周珏氏，廖家楠氏等四名，僅駐日滿兩大使館，亦須要參事官書記官等龐大之人數，又日本主要都市，總領事館，領事館亦決定由現國府正式接收繼承，外交部外交官陣，已迫於事實，非擴充不可。尤其駐日滿大使，尤須迅速決定，以汪主席爲中心之首腦部間，已進行慎重銓衡，駐日大使，由兩國之關係觀之，預料將由院部長級之人物中選拔，故因此各院部長人物行將更動，此爲還都後最初之更動

▲中央社一日新京電：中日滿三國簽訂共同聲明，中滿兩國關係，愈趨密切，滿洲政府，現正準備將天津通商代表部，昇格爲領事館，並在南京設置大使館，在北京，上海兩市，設置總領事館，明春當可實現

美國依然助桀爲虐
再貸給渝政府巨欵
公布數目爲五千萬金元

▲中央社三十日華盛頓電：日本正式承認南京政府後，美國對之，實爲意料中事，赫爾國務卿今日接見記者，宣稱美國不承認中國新政府之政策，決不改變，又羅斯福總統今日決以五千萬金元，作爲安定法幣之基金，又白宮當局發表融資局長致總統之公文，謂美政府現令金屬貯藏公司，準備向蔣政府資源開發委員會，定購價值六千萬金元之錫，銅，銻等，上述貸欵，由宋子文胡適與詹絃融資局長進行交涉，美國此舉意在圖謀維持其華北之商權，購買中國所出產之軍用物資，以充實本國國防，充分暴露其自私野心

▲中央社三十日華盛頓電：白宮當局今日公布，重慶追加貸欵五千萬金元，業已決定，又安定法幣基金及中美滙兌平衡基金五千萬金元，刻在議會審議中

▲▲▲……

和平救國已入坦途
深望同學踴躍歸來
黃埔同學會敬告同學書

▲本報南京訊：黃埔同學會，自籌備以來，工作刻正積極推行，誠恐各地軍事學校同學不明和運宗旨而誤入歧途，昨特發表告各地軍事學校畢業同學書，抄錄其原文如下，溯自事變以還，於今三載，干戈相見，迄無寧日，致都市爲墟，民墳滿壑，生命財產之損失，實數字所不可統計，觸心怵目之演變，爲自古以來所罕見，幸我汪主席發表豔電，抱救國之宏旨，化干戈爲玉帛，導和平之實現，拯人民於水火，登高一呼，薄海景從，國府還都以後，地方秩序漸復，執戈之士，相率來歸，人民得以安居樂業，將士免於徬徨歧途，足証戰爭爲滅亡之工具，和平爲救國之眞諦，中日朝野咸知憬悟，誠心合作，挽將倒之狂瀾，行見東亞新秩序步入光旋之途，凡我黃埔軍校及各軍事學校畢業同學，應有堅強之團結，庶不致精神渙散，本會秉校訓親愛精誠之精神，互相交換知識，共同努力救國爲宗旨，奉命籌備，會址設於南京巴西路一〇五號，開始會員登記工作，並將通告函登京滬各報，深望各位同學本衛國重任，踴躍參加，擁護汪主席，強化和平運動，實現總理大亞洲主義，百年大計，實所禱願，本會與有榮焉，特再敬告，諸希公鑒

▲▲▲……

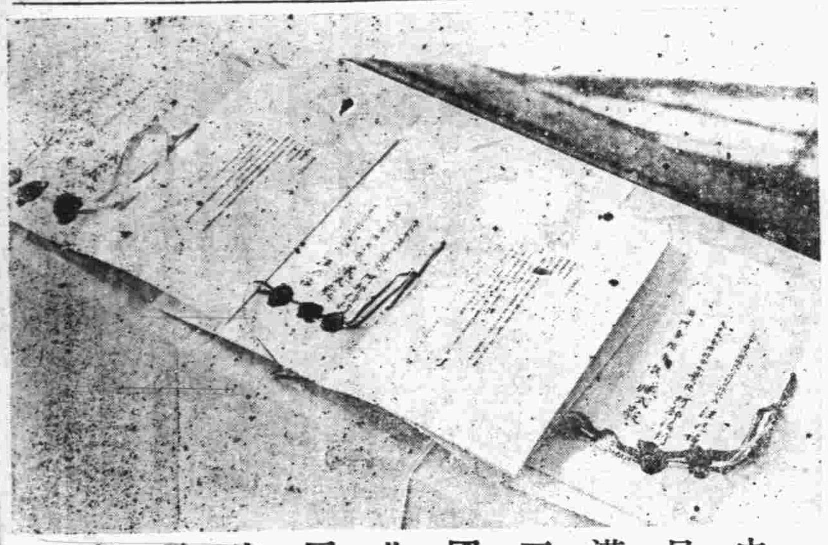

中日滿三國共同宣言書

意大利將承認我政府
意外長與日大使協議數次

▲中央社一日羅馬電：意政府對於中日成立新條約，極表歡迎，現正注意各國之動向，不日將發表某種聲明，衆料意國既承認日本爲東亞之盟主，將依三國同盟精神，關於此事，據權威方面觀察，中日成立新條約，爲確立東亞永久和平之兆端，極爲歡欣，盟邦意國，將率先承認南京政府，齊亞諾外相，已與天羽日大使，協議數次，意國之態度，早已決定，故關於派遣公使，及其他技術問題，將與日德接洽後，採取一致行動

抗日教育沒落
四大學遷重慶
滬交通暨南及商法兩院

▲本報上海特訊：渝方最高教育機關，自此次事變後，紛紛遷入租界內，保其餘喘，竭力灌輸抗日教育之前國立交通大學，暨南大學，上海商學院，上海法學院四校，因新秩序之波浪澎湃，其存在已岌岌可危，故終於決定撤退上海，遷往重慶，決定本年中遷徙完畢，關此事各學校當局，極力反對遷徙，暨南大學其教授謂，抗日教育日趨沒落，唯遷往重慶，今後之抗日教育，方有再興之望云云，舊國立四校之撤退上海，予上海教育界極大之影響，抗日陣營極度動搖，今後之動向，殊堪注目，又交通大學事變後，遷入法租界，第一校址在呂班路震旦大學，第二校址遷徙於愛麥虞限路之中華共學會，又暨南大學在公共租界康腦脫路小沙渡路角之臨時校址，繼續授課，上海商學院由法租界遷往公共租界愚園路臨時校址，又上海法學院，由江灣遷移於卡德路王家沙八號，而努力鼓吹抗日教育，職員及學生，均甚減少，約在戰前之半數以下云

▲▲▲……

日華南航空部隊
轟炸箇舊製錫廠
宜昌附近渝軍被擊潰

▲同盟社一日某基地電：華南艦隊報道部發表：海軍航空部隊，本日敢行攻擊雲南內地，轟炸雲南省箇舊製錫工廠，使其二處發生大火，與以潰滅的打擊，全隊安然飛返云

▲本報訊：三十日早晨日軍土屋部隊在厲山鎮附近攻擊第一百二十二，第一百二十三，第一百二十四，第一百二十七等師之敗殘部隊約五百名，於吉公馬隊及航空部隊協力之下，猛攻大炸，全軍覆殁云

▲又訊：日軍在宜昌西方約七公里，自一日上午三時至七時，猛攻蠢動之渝軍，立卽消聲匿跡，在宜昌北方，與渝軍約三百五十名以大打擊，使其潰走云

▲▲▲……

滿全權代表臧式毅
歡讌首都中日要人
汪主席及阿部大使均被邀請

▲同盟社一日南京電：完成簽訂中日滿三國共同宣言之大使命，在首都飯店過一夜之臧滿洲國全權，本日下午六時，在東亞俱樂部，開公式晚餐會，招待日本西尾總司令官，島田艦隊司令長官以下陸海軍關係者，阿部大使，以下大使館員及汪主席以下之國民政府要人等三百餘名，舉行盛大之祝賀宴會云

日本觀光記

中央社特派員　薛慧子

步入日本之國門

一百多里地內，盡是高樓大廈，車馬輻輳之地，分不出城與郊來，橫濱與東京兩大都市，跟大阪神戶一樣，各盡膨脹之能事，向四外發展，使兩市也打成一片，陣容擴大，車抵『品川驛』才開始進入日本的國門，錯落的燈火，在列車兩旁愈益輝煌起來，東京正以華燈初上的絢爛的夜景，歡迎我們從中國來的一羣遊客，列車的右邊就是那以夜市出名而爲東京夜生活大本營的『銀座』，車子駛在高牆內還聞着商舖鱗次櫛比，行人熙攘來往，從車窗上俯瞰那與鐵道成直角的一條條街市，其豪華的顏面正不輸於上海。下了車站，人山人海打着『歡迎中華民國代表團抵京』的大旗，把我們團困在中間，鎂光大閃大耀，攝影記者大肆活躍，從月台步出，初識了東京驛的眉目，原來這雄踞在日本交通中心點，每日吞吐着二十萬的乘降客，卽爲帝都之廣闊的東京驛。是一座全用鐵骨煉瓦和石甚築成的偉大建築物，前面隔着一塊廣闊的廣場，就是東京商業中心『丸之內』，三菱合資會社，巍然與驛屋相對，氣象堂皇，不愧爲遠東第一的火車站。帝國飯店與第一飯店常晚團員分別宿泊在帝國向來是外賓貴族所居，夏屋渠渠，花木茂盛，門前汽車停着數百輛，第一在新橋驛，高達八層，建築能耐震耐火，爲準備世界軍動大會而造，三年前始竣工者，共有八百個房間，規模可與上海新亞與百老滙相伯仲。早上，從旅店出發，繞着宮城，兜了一圈，一路直道如矢，剛樹整然，中隔護城河，與北京故宮的外廓差不多，車過日比谷公園，到了櫻田門前一條廣闊的馬路，這就是著名的『霞關』，是帝國政府重要機關集中的地方，是全日本政治中樞神經。馬路的右旁，是海軍省，大理院，和司法省，左旁是文部省，外務省，內務省，和警視廳，過去從櫻田門沿着御濠轉過去是參謀本部和陸軍省，而帝國議事堂則以美輪美奐的白堊大廈，威嚴地高踞在霞關之中央，據說該堂建築費一項需一千餘萬，落成期共達十年，僅僅一個粘土做的小屋模型就化了十萬圓，但如外務省與興亞院等，其建築又簡單得很，木板作牆，粗布作幔，紙皮作地氈，在艱苦中工作極其緊張，這都是日本精神的表現，這天我們一一拜訪，敬佩之心，油然而生，東京，這世界有名的都會，與美國的紐約，英國的倫敦，德國的柏林，爭先並茂，大有雄佔東亞，氣凌歐美之槪，但按之歷史，東京之趨向現代化，不過近數十年的事，可算是最年青的都市，在這樣短促的時間而完成這樣飛躍的進步，在人類文明史中眞算得是一種奇跡。揭開四百年以前的地圖，則東京地方，茫茫大海，一片荒凉蘆荻叢生，人烟杳然，翻後有一豪族名江戶者，霸居此地，繼之者爲太田道灌，其時日本正如我國的戰國時代，諸侯三百群雄割據，德川家康僅以統率一部之眾，入佔江戶，建作霸都，統轄八州，遂造成德川十五代二百六十八年的江戶文化，成爲日本近代文化最光輝的一頁，闢草萊，除荊棘去弊路，治河川，興利修道，氣象一新，自明治維新大業告成，改江戶爲東京而遷都於此，人口密集，日益繁榮，直到大正十二年九月一日（民國十二年）忽遭空前未有的大地震，一剎那間，房屋倒塌，雷走火洪水橫流，鬼哭人號，全都成了焦土，但經此慘變，東京更進步了日本更強盛了他們含着痛苦之淚，咬緊牙根『大東京復興』計劃，就於六年間迅速成功，在此次慶祝二千六百年紀元的時候，記者觀光友邦，不禁由祖國而興感。今日的東京有五百七十萬方公里的面積，和七百萬人口，平均每平方里有三千多人，據市政府報告，面積站在世界第九位人口却站了世界第二位。

東京市上新現象

在國內時候，常聽人說，日本國內有戰時氣象，現在身歷其境，果然話不虛傳，不過事變已至第四年爲應付空前的難局，日本全國的人民已推進新體制運動，什麼新經濟體制新產業勞働體制新教育體制新文化體制，新生活體制以至婦人少年工作，全上下一致，都猛向振作的一方面去刻苦精進，大和民族愛國觀念極強，保衛國家的軍人，及在外的使官固不必說，下至於販夫走卒，苟一旦有利於國家大則可以肝腦塗地，萬死不懼，小則無孔不入，一踏上東京，到處看到『產業報國』『文章報國』『勞力報國』，甚至『禁酒禁烟報國』，一種非常時的雰圍氣顯然可以感覺到譬如新橋和銀座一帶，本來是不夜城，霓虹燈和電燈的光彩艷稱於世，然而現在因爲節約電氣，霓虹燈一律取締電燈的光圈也受了限制，普通只用五支十支光街上路燈如疏星一般，寒光隱約，且商店法規定一般商店的營業時間至夜十時爲止，過一分鐘，電燈總樞已熄了所以一過十時，東京的街頭，已爲黑暗和沈默籠罩，素來以夜市著名的幾條街，現在也漸漸失其看特殊。我國都市的商店大多打烊很遲，例如上海的飲食店多在最二三時方收歇，至東京則決無此理。記者第一天到臨，不明殿區，寫稿到夜深十一時，忽然想吃點心，問之僕歐，答稱全東京食品店都打烊了，此時粒食都找不到，於是祇得熬了半夜的腹飢。壁上所有的電鐘，玻璃上都貼着『不良』的紙條，因爲電流停止供給，就此『黃鐘長棄』使人觸目心驚，四個電梯只開其一，八層樓幾百個人上下升降，雖甚擁擠但可以練成一種忍耐心。

東京的出差汽車，大街小巷，無地無之，行人站在路邊，看見掛有『空車』牌子的汽車招呼它就得，不用打什麼電話去叫，價值非常低廉，起碼三角錢，車內有一自動計金表，應付車費多少，照其表上指數遞加一兩角，然而現在因爲汽油統制購買汽油以警察署的准購證爲標準，逾額則營業終止，故出差汽車，停集路邊，成群結隊，輙答稱油盡拋錨在此，旅客往往等了半點鐘依然叫不到車子。吃咖啡時，覺得一味苦澁，糖呢？統制了，吃香煙時，火柴又成問題，無處可買，吃的白米飯，混雜了半碗麥粒，米的分量減少，此外一切皮革，羊毛，金屬，都換了原來質素，流行着『代用品』。但外來旅客，頗感不便。但日本人個個奉公守法，對這些事視之泰然。統毫不以爲苦，生於憂患，死於逸樂，這話確是兩國一盛一衰的病源脈案。

在東京看東寶戲劇朝日新聞，聽放送局節目，各方面只向一個目標，提倡航空，整個日本正演出航空熱每天有飛行傘的表演，無論誰願自動參加，都不必化錢且有種種榮譽的獎勵日本全國人民正在埋頭苦幹事向『世界第一』』這目標挺進老的少的，富人窮人都在以全力貢獻國家，一步也不肯放鬆，小學生利用餘暇到公園裏去收拾草地學教授到農村去赤脚入田耕種是普通的現象爲廢物利用計，紙烟店門前，掛着箱子，勸客將香煙空盒投入，以節省物資，從這小處見日本人民一心一德，足以身報國，加以新體制一推進，全國各部門機構一新，其產生的新的力量，將在不可料中。

照片說明：汪主席於十一月三十日下午七時在國府大禮堂歡宴日滿兩國關係者時之攝影

視察僑務完畢
陳濟成氏返國
僑胞對和平建國極信仰

▲中央社二日南京電：僑委會委員長陳濟成氏，上月下旬，東渡視察僑務，宣慰僑胞，業於上月廿九日飛返首都，中央社記者特往訪問，承陳氏發表談話如下，本人此次奉命東渡，視察及宣慰僑胞，經過各地，印象極佳，我國旅日華僑，以東京神戶爲最多，台灣華僑，共四百人，本人會與小林總督，商討恢復華僑教育，非常圓滿，擬迅速籌辦華僑學校，本人所經各地，胞僑對汪主席和平建國之國策，極表信仰

▲又訊：僑委會全體職員，以陳委員長此次視察僑務，宣慰僑胞，備著辛勞，特於三十日舉行歡迎大會，計到常委謝仲復，彭壽風，及全體職員八十餘人，行禮如儀後，由主任秘書孫育才，致歡迎詞，至十一時許始畢

篠崎氏不服
向高院上訴

▲同盟社三十日新嘉坡電：駐新嘉坡日本總領事館囑託篠崎守氏，受英當局以違反國防法之判決，宣告監禁三年，二十九日不服該判決，已向高等法院上訴云

中國美術簡史
蘇博物館印

▲本報訊：蘇聯國家東方文化博物館卽將出版「中國美術簡史」一書，共分四節，凡自古代以迄現代之中國美術，該書均有說明，作者古魯哈利凡着重商殷時代之中國美術，古氏以安陽發掘之當代美術品作爲論據，證明二千年前，中國之美術卽已極發達，且與西伯利亞東部之美術，極爲相似

新生叢書第十種　讀律雜筆續版　出版

張榆芳氏著「讀律雜筆」自發行以來頗獲各界之贊許著者茲收集最近在各雜誌發表之論文彙訂成冊內容計「惡法復活」「權利，法律，鬭爭」「司法官和憲法常識」「憲政與憲法草案」「爭取憲政」「的罪犯法上的參戰和中立」「上海租界的法律的性質」「刑事責任和民事責任」「結果責任論的史的展開」「魔女審判」「托爾斯泰「假死」中「國際問題」等十一篇或許述時事或闡發理論不僅法界諸君卽一般社會人士亦有一讀之必要每冊實售一角欲購從速

大楚報社發行課啟

渝統制食米
採搜括政策

▲本報特訊：據路透社消息，四川全省發生米荒，情勢頗爲嚴重，無法開闢米源之重慶政府，最近採取嚴厲搜括政策，企圖取締囤積居奇情事，前（二十七）日發出通令，謂：購辦軍米工作，目前已告結束，各地方當局，務須嚴禁私運食米，囤積百担以上者，須向政府當局登記，否則一經查出，決定從嚴懲辦，赴渝府當局聽斷，實施此種政策後，政府每月可望不勞而獲得食米七萬担云

華北新民會
開全體會議

▲中央社二日北京電：新民會定於九日起，在中南海懷仁堂舉行第五全體會議，會期定爲五日，屆時王揖唐政務委員長，及各地代表，均將出席

越赴日經濟委員
克散氏昨首途赴日
克氏爲越南財政專家

▲同盟社一日河內電：日本越南經濟交涉之越南現地代表委員克散氏，二十八日已任命繼羅爲多戈爾派被罷免卡熱長官之後任，爲越南財政長官，又克散長官，出席東京會談，擬於二日由西貢首途赴日，該長官自一九二四年以來，至昨年在財政長官之職，此次係第二次之任職，乃越南唯一之財政專家云

泰越關係愈緊張

泰軍佔領越南三郡

那康巴隆及其對岸守備隊發生戰鬥

泰空軍準備大舉襲擊越本土

△中央社一日盤谷電：泰國最高統帥部公佈：一，泰軍已佔領南部國境之巴農貢曼哥薩曼曾拉皆三郡一，泰機二十八日，空襲越軍之達頁特，及薩文那頁特基地，一，那康巴隆，及其對岸之越方達頁特兩郡守備隊，二十八日及二十九日發生機關槍戰兩次

△中央社一日盤谷電：泰軍爲報復二十八日越機轟炸那康巴隆，曾空襲東埔寨之達頁克，及斯瓦那頁特，泰首相遜克南，二十九日廣播稱：泰空軍刻已準備就緒，將大舉轟炸越南之東埔寨及老撾

△哈瓦斯社卅日越南電：此間官方頃宣稱，越南與泰國交界處，近日不時發生糾紛，越南邊界，亦曾遭受侵犯，其責任完全應由泰國方面負之，前日又有該國飛機數架，在越南東浦寨國薩伐那蓋脫地方，擲下炸彈三枚，在泰蓋脫地方，亦擲下一枚，土著軍民殞命者三人，傷者若干人，此種仇視態度之表現，殆係泰國陸軍下級軍官神經過敏所致，越南總督德古中將獲訊之後，當即電達法國駐泰公使貫祿，有所接洽，俾克解決此一嚴重糾紛，一面並當採取適宜措置，以應付此種新局勢云

照片說明：活躍於地中海之意大利艦隊。

英不斷向美乞援

美政界對英漸感失望

海軍與航業界反對以船艦售英

美要求英割讓加拿大西部走廊

△海通社二日紐約電：美商輪及戰艦運英問題，又遭美海軍各界，暨船商反對，最近紐約美國人日報，對於美當局政策，頗示不滿，略謂：美驅逐艦售英後，美海軍實力恐不能與其他強國，並駕齊驅，另一方面，美航業界對於政府出售商輪一舉，頗爲惶惑，美國本身，已感商輪噸位不敷，豈有剩餘售英云，據該報載稱：最近與羅斯福總統討論國際問題之美政府官吏，暨國會議員多人，向記者發表謂：美總統干涉歐亞戰爭態度，漸趨強硬，但獲選後，仍如以前精細云

英經濟部長向美求助

△海通社一日紐約電：最近英戰時經濟部長達爾頓，在廣播電台放送演說，請求美國民衆，在大戰期間，予英國以有效援助，略謂：對於英國封鎖政策，美國民衆應盡力援助英國，一方面不予德意軸心國以經濟援助，另一方面嚴厲統制出口，英宣傳部盛傳德國缺乏橡皮，鋼鐵，燃料及紡織品之消息，實屬無稽，實際上若無美國援助，英國最後勝利毫無把握云

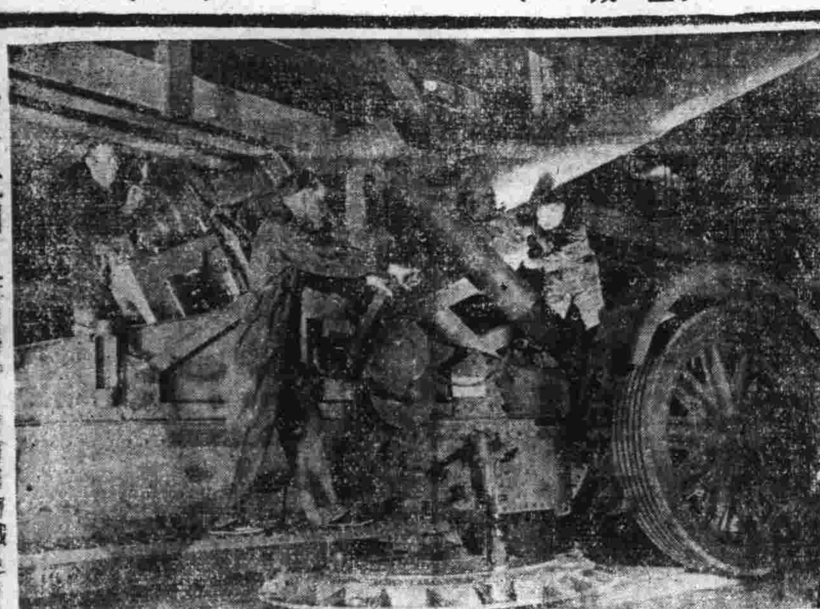

照片說明：在製造中之德國重野戰砲

英經濟代表日內抵美

△海通社二日紐約電：據美京來訊：英經濟代表團，日內將抵美國，此行任務，係調查目前英人在美之存欵，一般人謂：此舉頗與駐美英大使羅迪安，最近發表英財政恐慌現狀之言論有關云

美要求英國割讓領土

△海通社一日羅馬電：最近英國向美求助後，美當局要求英國割讓連結阿拉斯加與美國之加拿大西部走廊，作爲美軍用品償英之代價，羅馬各界對此事甚爲關心，此地政界謂此舉係美政策當然結果，顯示美國若不爲本身利益，決不致積極援英，星期日羅馬民報謂：近來美政界毫不信任英國有戰勝軸心國能力，因此，在英國未崩潰以先，盡力向英提出侵佔北美英屬領土之要求云，北美既實施自私政策，英美撒克遜民族，素向遵守之唇亡齒寒，休戚相關，及合作到底諸政策，不知應作何種解釋，最近北美援英委員會主席費特，發表荒謬言論，謂：美國食品，切勿運至德軍佔領區域，避免爲德當局所沒收云，羅馬政界，認此種言論，顯示與倫敦方面實施之反歐政策相符合，星期日，意國某洛爾報謂：德意二國，並不需要沒收運至中立各國之供給品，且目前德國尚有剩餘，供給法國，費氏言論，足能使歐洲民族團結，打倒英美撒克遜民族云

英對埃及國：實施毒辣手段

法基亞普殞命係英所害

△海通社一日羅馬電：埃及前陸軍參謀長法基亞履新之法最高當局，於誤會，實由英特務機關之陰謀所致，回憶埃及總理與軍政部長二人，未及一週，先後暴卒，顯係英人實施毒辣手段，企圖剷除地中海各國內一切反英份子，其用心陰險，實爲世界各國所不齒云

（赴叙利亞履新之法最高專員，基亞普在西地中海途次，突遭英機追襲，殉職之消息，已予羅馬各界以莫大刺激，按基亞氏係具當上將之忠實親信者，此間政界認爲基氏殉職，並非英空軍出）

日經濟新體制：確立大綱內容概要

△同盟社一日東京電：經濟新體制確立要綱，不久將提出閣議，作最後的決定，其大綱內容，大概如次：（一）經濟再建之基本目的：應付世界之新情勢，我國民經濟脫離依存歐美之羈絆，以大東亞共榮圈爲柱之規模，必須完成改編高度國家體制，而該改編之基本方針，改革殘存自由主義的骨格經濟之經濟機構，而成爲綜合計劃之經濟機構（二）經濟新體制之概念：甲，綜合計劃經濟之各份子，一切於國家目的之下活動，以公益優先，與公共責任爲其理念，須謀生產力之量與質之增強，乙，於國家目的之下，所謂營綜合計劃經濟，須廢止投機的，或獨佔的利潤，承認生產利潤之適合性（三）新企業形體：甲，強調企業之公共性，乙，對資本統制分配，適當分配生產力，就利潤之處理，決實施價還制，以資強化企業之基礎，丙，企業經營者，基於其總意義與努力，若舉擴充生產之實，對此決加以酬賞，丁，中小企業合理的再編成（四）組織生產協同體：甲，以各產業個別之企業體（或組合），組織生產協同體，乙，根茲命（Concern）應其必要，將其分離吸收於協同體，丙，生產協同體，與自由經濟之經濟團體，根本異其觀念性質，以公共團體爲其性格，立於國家與個別企業體（或組合等）之中間，就綜合計劃經濟之運營，協力指導官廳，同時，將其所包含個別之企業體，指導於公共目的之下，又爲必要之命令，丁，基於生產協同體之最高指導者，弗拉西斯特姆，（所謂指導者原理）授與指導權，戊，該最高指導者之任免，政府亦可干涉，己，就重要產業，或個別之企業體，政府有干涉任免其指導者之權，庚，橫的方面，結合各生產協同體之中核，暫時不設，若將來有必要時，則再設定，又如僅爲聯絡機關者，當即將其設定，亦無妨害云

墨新總統就任

主要閣員均已確定

總統主張實現汎美主義

△中央社一日墨西哥市電：加特那墨總統，于三十日任期終滿，加麥喬將軍于今日正式就任新總統，美代表下屆副總統奧列斯，三浦日公使等外交團，出席參加典禮，加麥喬總統于任就時，主張實現汎美主義，並宣稱：新設專任海相，以謀充實海軍，又新內閣主要閣員，外相巴第里亞，財相斯亞列斯，陸相馬沙爾，海相基哈拉

日四軍管區完成

各部司令人選已任命

△中央社二日東京電：日陸軍施行軍管區制後，東中西各部司令，已行任命，今日又任命濱海中將爲北部司令，置司令部於札幌，四軍管區之最高人選，至是已全部決定

慶祝中日國交調整成功

湖北省政府主席何佩瑢廣播

中日國交調整，是爲中國復興，開一新紀元，同時也是爲東亞復興，開一新紀元，如此偉大的結合，已經由兩國外交上的努力而得到成功了，調整的條約，已於上月三十日簽字，並公布了，中日間的關係，本來極其複雜，尤其在事變以來，事實尚未結束問題當然更多，但是兩國當局都能夠不避艱辛，互相諒解，計自七月五日開始談判，歷時五個月之久，開會十數次之多，卒能依照近衛公聲明的原則，以互助的精神，爲其基礎獲得適當的調整，其熱誠與其毅力是值得兩國人民之敬佩和感戴的，不過我對於中日合作的完成，還有進一步的認識，就是歷史上的認識，日本不以戰敗國對待我們，和我們不因爲兩國交戰，而抱着疑懼與顧忌的心理，這種精神，固然是調整成功的因素，但是歷史上還有重大的因素存在，就是兩國利害上的共同關係，與夫東亞自存的信賴心，要曉得亞洲大陸是工業國的良好資源與市場，所以資本主義的國家，都視爲杌上之肉，爭以分得一臠爲快，本來他們科學文明的發達，是比較我們爲早，他們的經濟力量和軍備，也當然比較我們爲優，所以他們都對於亞洲，肆行其種種的侵略手段，由他們租界，由他們設商埠，由他們爭奪殖民地，由他們行使領判權，不獨對於中國如此，就是在日本未強盛以前，他們對於日本，也是如此，因爲他們的勢力，一天一天加緊地向亞洲進攻，所以喚起了日本的明治維新，這是東亞民族初步的覺醒，次而由日本維新的成績，啓迪我們中國的革命，這是東亞民族又進一步的覺醒，要曉得運動革命的同盟會和共進會，是以日本東京爲其策源地，領導革命的孫中山先生，是有不少的日本志士，爲其援助的，同時孫中山先生所倡導的大亞細亞主義，是以中日合作爲其主幹的，設若民國成立以後，根據這個主義實行，那末中國與日本，早已同樣的強盛起來，何至於有廿餘年的內亂，何至於有共產黨的赤色恐怖，何至於有各國租界及一切苛約的存在，何至於此次中日事變的發生，這一切的一切，都是大亞細亞主義所不容許的，今日爲力求民國更生，出而奮鬥的汪精衛先生，是孫中山先生的繼承者，也就是大亞細亞主義的實行者，所以中日國交調整的成功，是具有歷史上的傳統性，是基於東亞民族自存與共存的信賴心，這都是有鐵証的事實，可以証明的，我們從今以後，不在列強均勢下，過苟安的生活，因爲均勢的意義，就是說，一個中國大家都有分，要平分春色，共同享受，這無形中，就寓有共管與瓜分的意味，他們要共管，就共管，要瓜分，就瓜分，我們中國，終於是會滅亡的，惟有中日合作，增強東亞的自衛壁壘，才可以免於滅亡，我們今日的外交，是獨力自主的外交，再不容第三國干涉其間，成爲附庸國和保護國的外交，雖然中日兩國，是曾經交戰的國家，但是兄弟鬩於牆，外禦其侮，畢竟外人總是外人，兄弟總是兄弟，雖然說合作的條件，彼此有互相讓步的地方，但是讓出的利益總不出夫亞洲，只要合作到底，終於是亞洲人的共同利益，明夫此義，我們就得要排除一切詐虞，和猜忌的心理，相與密切携手，以走上共存共榮的坦途，國際的情勢，已經顯明的告訴我們，在德義軸心之下，歐洲爲一集團，在中日滿合作之下，亞洲爲一集團，此外蘇聯爲一集團，美洲爲一集團，天然的地域，是無法可以打破的，人民與土地，是不可以離開的，民族自主與聯合自衛的精神，是無法可以離間的，任你有如何強盛的兵力戰爭，總打不穿頭，任他有如何縱橫捭闔的外交，欺騙總不能持久，我們東亞聯盟，可以喊出亞洲者亞洲人的口號，同心協力，以求貫徹，任何強國，再不能欺侮我們，這是我們的覺悟，同時也可以喚起侵略國家的覺悟，我可以肯定的說，東亞的和平，就是世界和平的先聲

意軍進攻英希

各方面均有大進展

英軍在非反攻受挫

△海通社一日羅馬電：星期日意軍司令部發表戰況如次：（一）希臘方面：敵軍實施激烈反攻，已爲我軍擊退，我阿爾品軍「朱尼亞」師團，大顯威風（二）北非洲方面：我[illegible]敵機空襲蒙特拉歐未還，毫無損失（三）東非洲方面：進攻卡拉巴特之敵軍，大受挫折，伊斯格尼方面，我軍大勝，經激戰時後，敵軍慘敗愴惶遁去，遺屍七十二具，軍官一人在內，多人受傷[illegible]

倫敦及掃登卜敦……各地大火燭天

德機不斷實施轟炸中

△中央社一日柏林電：德軍司令部公布：德機三十夜猛襲倫敦，各地中彈發火，一日又襲倫敦及海峽對岸行港

△海通社一日柏林電：星期日晚，掃登卜敦大火，倫敦尚在焚燒中，海水映成紅色，據消息傳，星期六晚，英南部損失最大，顯示英空防無力所致云

△海通社一日柏林電：據德空軍部訊，星期日大批德機，猛襲英南部，與英空軍激戰，擊落英機十三架，其餘英機不敢應戰，向各方遁去，德機僅損失二架云

△海通社一日阿爾基希拉電：英空軍中校衆議員威爾遜，最近在直布羅陀失踪，據一般人揣測，威氏諒已陣亡云

△海通社一日斯德哥爾姆電：據最近英海軍部發表：英掃雷艦「中洛維亞」號及「米思尼」號，已遭德戰艦擊沉，前艦中一人斃命，十三人失踪，後艦中軍官一人及水手五人受傷，[illegible]

徵求論文歌曲圖案徵章啓事

近者中日兩國同憂具眼之士，有東亞聯盟運動之發表，旨在根據政治獨立，經濟合作，軍事同盟，文化溝通，四大綱領，建設東亞民族之合理關係，以達共同解放之目的，自發動於此，運動之組織，將與聯絡各方集合力量，爲普遍全國之運動與組織，本部爲鼓勵文化界同人研究東亞聯盟之興趣起見，特徵集論文歌曲圖案各項作品，茲訂其辦法約列左：（一）論文：就東亞聯盟，大東亞共榮圈，建設東亞民族解放立論，字數約四千字。（二）歌曲：就東亞聯盟綱領，擬製一東亞聯盟進行曲，及歌譜。歌詞應通俗，歌譜應雄壯，（三）盟徽及徽章圖案：以簡單美觀，印象深刻爲主，尺寸大小，並須註明。（四）徵稿日期：中華民國二十九年十二月三十日。（五）酬金分甲，乙，丙三等，論文甲等每篇白元，乙等每篇六十元，丙等每篇二十元，歌曲歌譜，盟徽圖案，徽章圖案甲等每名五十元，乙等每名四十元，丙等每名三十元。（六）審查者：國民政府行政院宣傳部。（七）收稿處：南京國民政府行政院宣傳部宣傳指導司。

浙江老天寶銀樓啓事

本樓自前清同治年間開設漢市黃陂街及遷移江漢路以迄在法租界德興里口懸數十餘年保持業務上固有信譽担負出品之回換責任向祇獨家經營從未分設任何支店事變以還仿冒日濫祇知乘機漁一己暫時之利不顧商業道德品質信用使大雄與顧客交蒙其害爲特鄭重聲明敬祈各界顧主特加注意勿墜其欺爲幸

營業地址　法租界德興里口

譚道南道謝啓事

敬啓者猥以賤辰具荷　光寵辱　高軒之蒞止蓬蓽生輝承　佳貺以多珍琳瑯炫目雲情古誼感謝奚如第維薄德鮮能徒增馬齒適值時艱歲暮惆念鴻嗷謹移餽贈與莚資併助饘粥之賑濟庶幾施磚福同萬佛之緣沐手拜　嘉永誦百朋之錫敬申謝悃諸希　亮鑒

漢口市政府社會局奉命籌辦冬賑啓事

本市市面雖已逐漸回復而較大工商業則多未復興雖根本之救濟尚有待於政府之努力繼而嚴寒冬賑實不可緩發賑欵及冬賑辦法則下由政府積極籌策尚望各界仁人義士以及慈善團體本民胞物與之懷宏解衣推食之義倘有蓋籌碩畫甚願竭誠奉行如輪仁粟義漿亦當代爲散發期本官紳合作之嚴格收指導輔助之效非僅代呼將伯誠望切實監督謹啓

漢口市政府工務局修理漢黃公路戴灄段碎石路面工程招標通告

本局奉令修理漢黃公路戴灄段碎石路面如具有工程經驗願意承辦者希自十二月二日起至四日止攜帶鋪保前來本局傳達室領取圖說及標單並於十二月五日午前向本局會計股繳納押標金五百元（日金）同日下午三時在本局當衆開標

漢口市政府衛生局通告

茲定於本月八日上午八時至下午六時爲本局舉行第一屆中醫考試時間仰報名考試各生屆時攜帶筆墨及考試入場證前往特二區四民街市立女子中學校內聽候考試切毋延誤爲要特此通告

漢口市民臨時粥廠籌備處勸募捐欵啓事

敬啓者，粵維冬令，幕序將闌，既觖望於秋成，乃云胡以卒歲，何況米珠薪桂，感生計之艱難，簞食單衣，歎子遺之益困，値此霜天雪地，傷懷轉徙之氓，啼飢號寒，觸耳流離之衆，正嗷嗷而待哺，怕聽鴻哀，寧將馬耳，同人等溺饑情切，胞與爲懷，敢期羣策之力，爰擬募捐設廠，饘粥廣施，聊申惻隱之心，稍濟災黎之急，意者衆擎易舉，集腋可以成裘，祈在抱痌瘝，積善必有餘慶，一粥恩同一飯，千金可活千家，少少何妨，多多益善，倘荷鴻施，頌佛百拜

發起人　方顯　張學騫　方煥如　俞棫　讀遺南　石星川　程漢卿　沈竹痕　姜道纖　張鵬飛　黃卓如　朱禹九　姜賢牛　王武剛　朱蒸華　孫坤山　常少命　涂枕承　王憲之　謝有標　萬澤生　徐守箴　楊子和　王子文　關英鑑　程原潤　陳煥章　王禹卿　萬松濤　陳審章　成禹門　譚芝屏　吳殿卿　鄒源之　鄒濟之　鄒靜軒　鄒如九　劉志明　王守銘　王晉澄　吳華亭　朱耀庭　鄭鳳池　劉丹誠　龔書徵　殷裕之　李雲程　劉耀卿　屠玉山　姚維章　鄧金城　許立齋　胡靖波　熊念茲　范華堂　沈瑞卿　吳華甫　劉炳文　周碧和　謝伯勤　袁竹軒　余嘉　蔡田　善棠　李國棟　程望光　饒子安　喻幼堂　汪秋舫　謝守珖　程棟臣　萬鳳逸　胡白眉　徐熾卿　張利牛　唐蘭樵　劉玉珊　程翼庭　孫元平　糜芝軒　孫少臣　張彬誠　屠忠懷　夏濟卿　張丙三　洪雁賓　謹啓

本處設特三區天津街世界紅卍字會內

漢口市民臨時粥廠籌備處收到捐欵第四批報告

李雲程君法幣一千圓　姜道纖君經募　法幣一千圓全右　劉玉珊君　蘇寬　法幣一百圓全右　鄧永……臣君法幣四百圓　李拔丞君經募　源康典法幣一百圓全右　濟生典法幣二百圓　朱耀庭　吳受芝君經募　宏昌典法幣一百圓全右　美成戲院法幣一百圓全右　法幣五十圓　張學騫君經募　寶大祥法幣三十元全右　漢記法幣三十元　朱耀庭　馬悅亭君經募　洪雁賓　應述長君經募　德記　仁法幣二十元全右　陳詠詩君法幣十元全右　邱佑雄君法幣十元全右　陳祝頤君法幣五元全右　盧澤民君法幣五元全右　傅幼山君法幣五圓全右　同興法幣五元全右　李雨霖君法幣五元　朱耀庭　馬悅亭君經募　連前第一至第四批總共收到法幣一萬三千二百八十五元正

十一月二十三日至廿四日第四批收到捐欵法幣三千八百五十元正

廿九年十一月報告

趣味與娛樂

情畫漫話

貞操

情聖

女子的貞操問題，從古至今，由中到外，始終是被重視着的，固然晚近風俗日下，道德淪亡，但是在一般的眼光看來，貞操仍然是十分的被重視，不過與古時相較，却已經差得不可以道里計了！

古時的女子，重視個人的貞操逾於生命，而一般人的看來，也是重逾生命，頭可斷，體可醢，而貞操不可失，所以古時有斷臂的烈女，有守望門寡的節婦，女子終身絕對不事二夫，至於因不肯受辱而死的女子，更多得無法統計，這在現在一般自命新腦筋的人的看來，一定認爲其愚不可及了！但是這正足以表現女性的偉大，其節烈處眞足以驚天地而泣鬼神，在現代社會中，想再求些這種的女子，恐怕眞有點難上加難，並不是筆者腦筋腐敗，如果現在再有這種女子筆者眞願繡起她的像來，朝夕供奉，希望她來設法挽一挽頹風了！

中國古時的所謂貞操，那可以說是極嚴格的，外國的貞操觀念則不同了，中國的貞操是靈肉一致的，他們則把牠分開，假使並非女子本人自願，雖失了貞操，他們亦認爲沒有失去，如女子本身無力抵抗外來强暴，而遭奸污的，被麻醉了於不知中被人奸污的，這他們都不認爲是失去貞操，他們觀念雖然不同，但是一樣的重視，女子在未嫁時或者隨便一點，但在既嫁後便十分忠實於她的丈夫，甚而她可以離婚再嫁，但她對她的丈夫總是十分忠實的，直到他們離婚爲止，但是中國現代的青年男女，學外國總是學些皮毛，連貞操觀念也是學些皮毛，已經把古時眞正的貞操觀念打倒得毫不存在，對外國的貞操觀念却也毫不澈底，我們要知道，外國大家閨秀對於貞操及結婚仍是非常重視，絕非像我們所想像的那樣隨便，現在中國女子，除去受了相當教育以及尙有家教的女子外，簡直不知貞操爲何物，朝秦暮楚，牛張熟魏，藉口自由戀愛，做些莫明其妙的事，但他一她們完全沒有知道戀愛的眞諦，自然談不上貞操，結果變成一場糊塗了！

甚望青年男女，認清眞正的戀愛，重視貞操問題，而將世風挽救起來！

小新聞

苦笑

不願做德軍鐵蹄下奴隸的學者們，都紛紛脫出歐洲，跑到美國來，現在哈巴德大學裏，有著名建築家郭洛彪斯，和都市計劃家華格納爾，世界的古典學者愛加亞等，芝加哥大學裏，有獲得諾貝爾賞金的化學者赫姆茲弗蘭克，愛德華貝納斯，意大利化學者布爾諾羅絲，和作家柔熱伯波爾格埃熱，藝術學者密列爾德魯夫，加里弗爾尼亞州技術研究所，有在德國出生的斯賓洛琪羅普奴司學者，現在正繼續努力研究重要的煤油，作曲家亞諾爾德塞旋貝爾格，在加里弗爾尼亞大學，維也納出生的神經學者奥德馬爾布爾拉，在哥倫比亞大學，此外還有柏林民衆劇場的經理愛爾恩比斯加迭爾，經濟學者福立茲列曼等，多士濟濟，還有因爲不能自由研究亡命的學者，有英國的巴德蘭拉塞爾，在哈巴德大學有亞姆斯德倫格李錫亞茲，研究麥基克英格立斯，馬里諾斯基學者在埃爾大學理頭研究人類學，芬蘭著名的建築家亞魯貝爾阿奴多，爲復與祖國是應該返國的，可是他不願意回到四面受了虎狼包圍的祖國，所以他現在已經做了美國的市民了，最近又再加了兩位，一位是「百萬人的數學」「民衆的科學」的著者霍格敏教授，一位就是他的夫人愛妮德赤亞奴慈博士，她也是現在英國最優秀的人口學者。

羅賓漢觀後

江華

假使羅賓漢一劇是值得令觀衆一再欣賞的，那末筆者承認羅賓漢一劇的成功，是塲面的偉大：譬如

吉士般爵士歡宴約翰王及其他爵士在宮中的一個鏡頭，就足够令筆者感到中世紀時，英國貴族的奢華；其後羅賓漢因言語觸犯約翰王而發生搏鬥，完全顯露出本片羅賓漢之秉性好戰之開始，及至聚徒抗拒稅吏，振濟橫征暴斂下之災民，於見吉士般解稅民過林間時，黨徒紛紛由樹上躍下之叙述，無異是看武俠章回小說中之綠林好漢，打刼行搶的風味，前後呼應，塲面佈置猶如是在廣大無際之森林中，充分顯示出大自然的豪爽；比及誘來羅賓漢比箭，校場中人數，何止千萬，縱以後不發生械鬥事件，此種調配，也足以表現了歷史片的偉大；臨刑一幕槍殺場面，够叫人拍案稱奇，羅賓漢居然背雙手躍上馬背，縱橫馳騁，逃出險境，過城門時，以智封閉城門，當門下墜繩上升吊羅賓漢去城頭時一個鏡頭，不但覺得鏡頭不空虛，而且反感到本鏡頭含幽默成分的恰當，引起遼闊之感，劇終前里查復位前，羅賓漢與吉士般兩人擊劍，雖只兩人，但因背景雄偉，影響劍光下觀衆眼界的開闊，使觀衆印象中，認爲這是一個最得意的場面，其他如與女言情時之一幕，亦因背景得宜，使演出不感渺小之感，確爲難能可貴之設計。

談到五彩配色，固然良佳，但不免失之於太濃厚，依筆者之見，可盡力量使之淡點。

至于劇情，本片以中世紀的英國歷史諾爾曼及撒克遜兩大種族的互相排斥爲起點，以和愛平等待遇爲歸宿，當然不失爲巨製，情因本片自始至終，着重俠盜精神，而使全片演出弗有俠盜不足以攝製的趨勢，致使大部分塲面均將爲搏鬥佔據，無異有袴觀衆目全片爲一套連環圖畫，忽略劇情展開的枝叶，所以說本片前後的結構，只是粗淺條式的而不細微，使觀衆缺欠思索性，只是當場一笑，過後除回憶場面以外，別的都可說是乏然無味，但本片因演出時間不同凡響，故言本片反擊時代，未始不可。

演員方面，埃洛爾弗林飾羅賓漢，佔據了全片的每個場面，處處顯示了羅賓漢的智力，與爲人羣的精神可欽可佩，所以無形中，劇情就提高了他在本片的地位，進而爲使劇情演出不單調，片中穿插愛的起因與結果，影響到埃洛爾弗林飾羅賓漢熱情的奔放，前者如射死御鹿者打抱不平，及鼓舞「黨徒」在林中打刼吉士般爵士的俠義行爲，及後者如倍同曼麗參觀稅民處，與潛行宮中會晤女郎處的幾個表情鏡頭，都足以叫人稱好，不過有的地方，似乎像太過火了。

女主角奥利薇哈弗蘭飾曼麗，扮相雅豔，與埃洛爾弗林合演，頗收紅花綠葉襯托之功。其他演員也相當叫人滿意，故本劇不失爲一巨製。

舞后琴述羅吉斯

梅哥

雞肋錄

野鶴

標點古書最難

古書向無人爲之句讀，自從發明標點符號以後，書局翻印古書，爲便于初學起見，加以標點，使佶屈聱牙之句，容易分曉，以免讀者枉費腦力，用意甚善。不過古書難讀，不通說文，不明訓詁，標點便會易致錯誤，弄出笑柄事小，貽害讀者事大，故標點古書，不可不特別鄭重也。

予昨在舊書攤上，買了一部古詩源，係經書局標點過的，回來大概看了一下，其中標點錯誤之處甚多。如：「俟河之淸，人壽幾何？兆云詢多，職競作羅。」竟被標點爲：兆云：『詢多職競作羅。』蓋以云字與曰字同義，兆云者，兆曰也，其實大誤。

查古書中之云字，幷不僅作子曰之曰字解，有作發語辭者，如詩經「云何吁矣」之句是也。有作助詞者，如「伊誰云從」之句是也。此詩「兆云詢多」之云字，與「伊誰云從」之云同爲助詞，非云云之云也。況所謂兆者衆也。詢者謀也。職訓主，羅訓網罟。蓋謂衆人多謀，猶如主爭作網，終難成事。與「謀夫孔多，是用不集」之義相同。且此詩乃左傳所引，係三百篇之逸詩，三百篇原爲四言詩，此詩十六字，四字一句，意義何等明白，今將五字爲一句，三字又爲一句，不但違背毛詩體例，亦殊費解。

詩壇

友好李君竹溪孟君勵志吳君導九索詩匆賦述懷二律謹贈

莫話途窮不丈夫，從來滄海憾遺珠，每懷亂世知仁寡，夙抱匡時嘆道孤，毀譽由人偏笑傲，聰明誤我轉糊塗，濟囂未覺桃源境，惟企河山萬象蘇。

哀鴻征燕竟如何，回首繁華等夢過，無恙楚山稱俗客，深情漢水洗愁魔，同舟患難君知少，來日飢寒我怯多，際此飄零彌自感，悔教歲月任蹉跎。

避囂館主十一月三十日

長篇社會言情小說　情海微瀾

長恨樓主　（131）

第四章　恨綿綿無端失愛弟

剛剛華備停當，火車進了站，鄭義是坐的二等，志方把行李等等都送上車，恰巧這趟車人很少大家便坐在車上閒談，伯良奇怪楚生等何以不來，鄭義道：「也許停一下會來的！」衆人談着一直到車站上搖鈴，大家道了珍重，看着車子慢慢出了站，鄭義算是無牽無罣的走了，但是楚生夫婦仍然未來，清馨綺華在昨晚分手時說去找文玉，但是也沒有來，這可以証明他們是在一起了，送完了鄭義，守禮志方謙之等告辭自去，伯良靑君不放心，便約了文奎朱魯一同到楚生那裏去，文奎道：「現在已經十一點多鐘，太晚了，也許人家不方便，明天下午再去吧」，朱魯也以爲然，伯良靑君不好堅持己見，只好依了，一同回家，次日伯良等剛剛起床，清馨綺華全來了，伯良便問她們昨天到什麼地方去了？清馨道：「你們還不知道？文玉的表弟死了」，伯良吃一驚問道：「文玉什麼表弟」？綺華道：「就是上次文玉結婚時有年輕很漂亮的幫忙招呼的」，剛說到這裏朱魯文奎也進來了，文奎看見他們都現緊張之色，便問爲什麼，清馨便把情由一說，朱魯道：「是不是憑佳樑」？清馨道：「正是」，朱魯道：「那是楚生的表弟呀」！綺華道：「文玉和王先生結婚，當然也是她的表弟了」，朱魯跌脚道：「可惜可惜！鮮伶活跳的人怎麼就死了，什麼病死的」？清馨道：「他自殺了，昨天夜裡死的」！伯良道：「是怎麼回事？妳們知道嗎」，清馨把原由一說，在前天夜裏她們和伯良等分手，便住在綺華家裏，因爲說好了次日到文玉那裏去，於是次日一起來，梳洗完了，吃了些早點，便到楚生這裏來了，楚生已經上班，文玉也才起來一會，正在洗臉，這兩位一進門便道：「恭喜恭喜」！文玉道：「還有什麼可恭喜的」，清馨道：「新婚之喜，爲何不恭」？綺華道：「看妳這個懶貨，這時候連頭也不會梳，蓬得這個樣樣，夜裏怎麼睡的覺」，清馨笑道：「她是一面睡覺一面打把式」，文玉正在讓女僕去倒茶，聽她們說，因答道：「什麼睡覺打把式？姑娘家曉得什麼，信口亂說」，綺華道：「怎麼？瞧不起人？爲什麼我們就不該曉得」？文玉笑道：「好！妳們都曉得，是個怎麼打法？說出來聽聽看」！

請領稿費

趣味與娛樂

秋萍，梓琴，日月，靜子，輕風，恨紅，爕和，野記者，文彬，影迷客，亮儕，麗卿，苦笑，長恨樓主，德平，江華，小笑，笑客，テ，レ，下，君磐，影呆，壽康，江楓，村夫，江香，小谷，少華，彬彬，鎮林，渭君，江夏，荷子，銘子，平，己先，璧玉，張厚得，介廉，阿木林，艾棨，白人人，惲華，尙文，徬徨，桂齡，諸君

社會服務

上月（十一月）份稿費待領，請於本月十日前來本社會計室領取，逾期不取，作爲卻酬，恕不補奉。

編輯部

義務廣告

簡約：（一）本欄廣告概不收費，（二）性質以交換，出讓，徵友，求職，尋人，徵求爲限（三）字數以五十字爲限（四）來件請書明「義務廣告」

◎求職

△茲有某君，年二十歲，北籍，品性忠誠，初中畢業，證件齊全，有妥實舖保，願任機關，洋行，法團職員，待遇不計，如需者，請至一區共和里十五號江君接洽可也。

△茲有某君年二十歲，鄂籍，初中畢業，能書小楷，無不良嗜好，有相當舖保，願任機關，洋行職員，薪金不計，如需要者，請至漢景街四三六號石君轉可也。

△茲有某君，高等師範畢業，並經市教育局中學教員登記合格，願在家中補習青年學生，其學科爲英文算術代數幾何及英文打字，學費時間面議，欲補習者，請至居巷一三九號沙君接洽可也。

△孟哲先，河北人二十五歲，中學程度，品性忠誠，儉樸，因不能解決生活，願在公餘之暇，擔任兒童教員，私人函件抄寫書詞等職，只希望十元至十五元車馬費，如需者請函江漢路怡廉

◎尋人

△沙洋王惠川兄吳二姊培之姪均鑒：自事變後，音信不通，現住何處，近況如何，倘戚友知者，祈示知爲盼 漢口苗家碼頭一六四號 貝翰卿啟

△曾荊門鑒：自事變分別後，未得音訊甚念我現仍服舊業，因有急事面詢，見報速到武昌巡道嶺六十四號舍間一談 戴福田啟

△譚光華妻：數日未見汝來，心甚焦灼，汝言在周愛福產婦醫所住，又言在監子橫街十六號住，但派人找汝兩次，親往覓汝兩次，均無下落，見報望速來法租界呂欽使街二十二號一會，有事可面商也 夫汪乃武啟

△王如意胞兄鑒：自岳口分離後，迄今未知下落，望見報即函漢口漢景街二二五號萬成醬油廠弟收。 王永清啟

△北京楊楚材，徐敘甫，孫紹陽，三位老伯；事變之後，魚雁罕通，甚念，見報請速信湖北隨縣半邊街自治會轉交。 黃正蔚啓

△張文俊兄鑒：頃接滬海校錢君來函，悉兄現服務漢口區公所總務科長職，尊址爲彼失憶，見報即至武昌熊廷弼路中央軍校傳達室李秋華君引見，或將住址函知是幸。 江都鄭耀南啟

△陳質儒兄鑒：弟現來漢，寓裕隆棧，祈來一敘，至盼 弟胡益齋啓

△袁玉福先生鑒：自淪陷以還，未曾晤談，思念之殷，管城難罄，今由申回漢，有要事接洽，乞見報後，速至武昌興亞路一七三號一敘爲盼。 謝潔萍啟

△岫雲妻鑒：妳我別後，倏忽兩年，我現身處異地，日夜渴念，見報後，請將住址函寄河南泌陽馬路蛤田劉寨或漢口自王紹文處均可。 王友鶴啟

雲樓 汝芬 丁以堅 舅父暨百世各位表弟均鑒：自從舅父等回湘之後，久未通信，甚爲掛念，甥等仍居漢口漢景街德華里六十五號，望見報後從速示知住址，如有親友知丁以堅之住址者亦望函知爲盼。 丁魯

△仲玉鑒：別後，瞬經四載，無時不念，痛不欲生，我來漢己二年，見報速信漢口友益街平安里十號。 仲樂 知三 賴植卿同啟

◎徵求

△茲徵求廣益書局出版之「勞工法」一冊，如願出讓者，請至本社編輯部面洽！

△茲有某宅擬用男童僕一人，職務清簡，須年在十六七歲左右，誠實勤奮，身體强健，月薪三元，供給膳宿，函漢江街一七九號黃君。

△茲徵求美成圖書公司光緒年出版新唐書卷五十三至六十一本，又全史元史二部，願出售者，攜書至三署街口廣合巷十號接洽。

△徵求北平國術館出版體育月刊，多少不計。又孫祿堂著「形意拳學」一冊，天津眞武士會出版「五行連環拳譜合璧」，出讓者，函本市石碼頭崇興醬油廠涂泉林轉，書價從優。

△鄂人欲購洋版二寶尋生譜一書，如願出售者，請將該書價格及住址，函武昌豹頭堤街警察二分駐所張笑風可也。

◎出讓

△本人實藏眞蹟文徵明如堂一幅，願意出讓，一有意購買者，請至特泉區新慶里二號樓上趙中庚接洽可也。

△茲有洋磁面盆澡盆及盤爐水箱水管龍頭全部廉價出讓，接洽處法租界如壽里五十六號汪宅

△鄙人置有「中華書局」出品八成新之「三聯油印機」一具，現願用價出讓，如要者，請特三區四碼頭第五十一號或請面洽均可。

（播音時刻新聞）發局播音事項

十二月三日（星期二）　呼號XOJD週率1010KC

題目或劇目

下午

〇，三〇　漢口　唱片

〇，四五　報告新聞（日語）

一，〇〇　唱片　管絃樂

一八，二　時報（一時三十分）

八，三一　經濟新聞

一，三五　報告新聞（華語）

一，四五　京戲（大保國）

六，〇五　家庭節目

六，四〇　唱片　歌謠曲

七，〇〇　報告新聞（華語）

七，一五　唱片　詩吟

八，〇一　報告新聞（華語）

八，一五　講演

八，四〇　佈告

八，四五　上海　報告新聞（英語）

九，〇〇　漢口　跳舞音樂

十，五〇　預告節目（華語）

華德普先生畢生大貢獻　立起沉痾靈驗超過發明之比特效藥又名

區分鐘　立止胃痛粉

無論何種烈性胃痛服一分鐘立止　無只要服八五年胃病十年痼疾如服用即保證永除病根

南洋華德藥廠出品

一服入口　立刻止痛

珠豆散　皮膚藥水　漢口總經理　海昌西藥行

東亞舞廳　高級社交場　漢口兩儀街二四號　電話二二七九二號

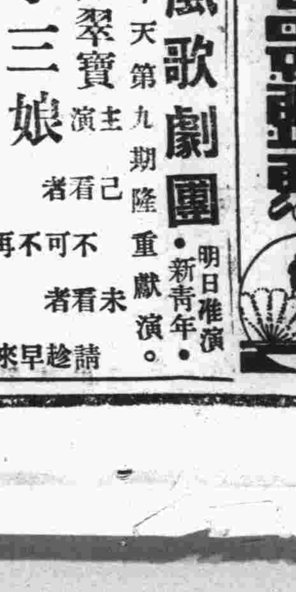

世界大戲院　藝風歌劇團　明日准演《新青年》。今天第九期隆重獻演。歌后陳翠寶主演　李三娘　磨房產子　已看者不可不再看　未看者請趁早來看

多利　呂欽使街　【今天三場】　空前科學大戰巨片　理想飛人國　天外天　『殺獨角獸』火球探險游星天外國　本院演畢寄回上海　時間三點一刻七時九時

明星　今天開映　《陳雲裳》（主演）　梅熹　韓蘭根　尤光照　合作　木蘭從軍　張善琨監製　（時刻）三時　七點　九點鐘

中央　今天開映三場　本院座位無多　屆時早臨　【驚天地泣鬼神】　全部彩色　四羽毛　戰爭巨片　步兵騎兵全副武裝參加

永樂大戲院　漢正街　楚劇權威　王李章甫　陳百丙秀　雲川炎斌　日戲（八本）郭丁香　夜戲【九本】七珠紫金川

滿春大戲園　陶古鵬　嚴南芳　江南容　（陳月仙）（張梅生）（左素鳳）　日戲（十四本）慈雲走國　夜戲（廿三本）薛仁貴出世　新奇機關　特別打武　大有可觀

新市場大舞臺　馬筱艷　閻筱儂　李正官　雪淑明　謝艷堂　小香天　今夜准演　三本八俠劍　新漢台戲　大牡丹　和尚花鈴童　逐日演全本戲　電影（三）星伴月

長樂大戲院　重金禮聘　現代漢劇社　雲陳朱　蝶春芳洪壽　陳劉劉王黃　梅振仙娥茹寶鳴振　日戲　新審二堂　打灶神子　（打鼓）（罵曹）　夜戲（十三本）狸貓換太子　平民化全完五角價

漢口大舞臺　法租界輔堂街　徐鴻培領導正風社　薛美玉　劉韻峯　汪夢蘭　徐鴻培　白雲亭　劉湘文　范叔年　今天夜戲　泗洲城　楊貴妃　長亭發配打夜　秦瓊全部登州射大戰　明天夜戲　歷史名貴佳作　宋代　李陵碑（全部）　雙龍會大起兆碑托碰唱做足見重演劇

天聲舞台　漢口法界　于鴻賓　趙仲立　劉五安　胡月珊　黃雲鵬　呂文艷　今天夜戲　頭本呼家將（包卸鞭記）　明天夜戲　後二本呼家將（包公除奸）　佳座不多　請早預定

楚風

剖白

易敷

讀着遠方友人捎來的信，如果沒有淒然的感情，那或許是一個冷漠的人，然而我眞的是冷膜的麽，自己也不會就這樣粗忽地相信。

友人責怪我許久不給他一點信息了，我不能說他這關心不是好意，可是我又怎不怪他這樣地苛望於我呢！

我也願整天地坐在桌子前，讓蔚藍的墨水蘸着的筆，在紙上縱橫吐訴，我自然也願意讀到每一個角落裏每一個朋友的消息，彷彿故人歡聚，但我畢竟是俗人，我必須要分出一部分做我吃飯或掙飯的時間呵！

這樣，我的閑情雅致，漫談天下山水的朋友們，爲什麽只怪我像一個無情的人呢？

的確，我比以前是冷酷得多了，朋友們告訴我西湖的勝景不勝今昔之感，朋友們告訴我暢遊西山，朋友們告訴我入山探賞紅葉，而我却一齊冷然處之了，我說他們幸福，同時我說他們不該只拿這些沒有靈魂的話來中傷我。

自然我知道自己是神經過敏，朋友們看到了悠然的情景，與奮地寫給故人，是熱情的友誼在燃燒着的呀！他們也許是永遠不曾想到身外境外還有什麽？

我不願向他們訴苦，我願意自己忍受，我自己孤獨地忍受，悲哀分給朋友——悠然自得的朋友，該又是多麽冷酷的事情呢！

我不說也許我被疑爲是怪癖者，我並不想說自己不冷酷，可是我想說出這只是高壓下熱情的變態，爲了我身邊沒有一塊是神仙土。

我羨慕朋友們神仙似的生活，但我亦願接受冷酷的鍛鍊，讓年華像水樣的逝去吧，我也許因爲蒼老，變得更剛強，那麽朋友們勸說不要失去了美好的青春吧，那又是多麽中傷我的冷語呢！

我原諒他們，但是我也希望他們原諒我！

麥與兵隊 (42)

火野葦平作　宇文潔譯

天黑起來了。朦朧地帶了暈的月亮出着。

在遙遠的東北方的樹林上，因爲雲的反射，常常閃耀青的光，有砲聲般的聲音。以爲是戰鬥着吧，一眺望，很像是電閃，聲音像是雷鳴，也許要下雨吧。

中山參謀一邊眺望着門口低暗的薰得漆黑的牆壁，一邊說笑着：「住在這地窖裡，完全像護良親王呀，然而這裡沒有美女等侍立！」松澤參謀來說道：「今日在叫做趙家集的地方，有三千的敵，已用一個大隊擊破了，遺棄屍體五百。」就回去了。自馬集出發後，在途上一直聽到的像是槍聲吧。在管理部分給了各色各樣的食糧。然而終於宣告「須覺悟此後糧秣不能順利發給。領到了日本米的，比什麽都開心。領到了大頭魚的醬漬，蘿蔔絲，鯧魚罐頭，粉醬湯等。所謂粉醬湯，是放在小袋中，使用法上寫道：「製醬湯時，以一袋的粉，溶化於約二合的開水中（較飯盒蓋輕的一杯），或加同量的水煮熟，則更佳」，似乎放着麩麥和裙帶菜等，這樣的東西是初次見到。覺得兵士們無論到了怎樣的境遇，也能吃到日本的醬湯，非常的好。睡眠，蚤的夜襲激烈，怎麽也睡不着。因此走到外面去，是很好的月夜。走進停在樹蔭中的汽車裡睡覺。已經有了先客，西君打着鼾聲睡着。

晨霧中的悲哀

亞儂

在霧露濛濛籠罩着大地的侵晨，於哭聲震耳的一剎那，我那慈祥等於生母的泰水底靈柩，由幾個穿着赤十字號衣的扛夫負着離開了她那新近搬進的寓所，向長眠底的目的地——武昌城外紅山之一角——出發，這一次她老人家的遷移寓所，並不像往常那般張羅着某種器具應該小心將事，更不管什物陳設的秩序，零亂也好，破碎也好，都不過問了，寂然無聲的靜眠於棺木之內，這大概就是合乎「一棺加身萬事俱寂」的情景了。

本來死是人所不免的，並且是人生的歸宿，了解這個意義，那末，便用不着悲哀了，只是社會上的事情，最慘的莫過於「生離死別」，這無疑的是因爲聲息不能相聞，晤面的無望了，只是如果是生離，那末，離了以後，也許有聚首的一天，惟有這死別是永遠不會謀面的了，想到了這步境地，那就難怪我的舅兄弟和阿嫂阿姨暨吾妻們的涕泣，悲哀！……，連我和其他的親朋也都不知不覺的淌着眼淚，只不曾像她們那般呼喊着「娘呵——媽呵，」吧了。

咳——！，那不管人家死人不死人只要抬埋費的扛夫，飛也似的，冲着晨霧，邁開大步，一轉瞬之間，將我那慈祥的岳母的靈柩送進了黃土之內，眞是「一坏黃土，永埋枯骨」，從此以後，僅僅給晚輩們留下慈祥的想像，無限的悲哀！

每週作家

陶瑪斯曼

·未名·

陶瑪斯曼Thomas Mann，出生在「慕尼克」，因爲宣稱反對「納粹黨」，終於被迫從希特勒的手中逃亡出來，流落在Zurich地方。

他是著名的教育小說家，代表作「魔山」The Magic Mountain，完成時是一九二四年，而且恰是在病床上。著述極富，作品有「河流」，「死在維尼斯」等，「約瑟夫和他的弟弟」Joseph and His Brothers是一部偉大而完美的小說，出版日適爲他五十九歲生辰的那一天。

私生活可以從作品中窺到，完全是一個典型的「布爾喬亞」，末了告訴讀者，他也是「諾貝爾」文學獎金的獲得者。

「文藝」一卷四期讀後

柏華

以嶄新而又熟悉的姿態的「文藝」與我初面時候，我乃貪婪地讀了下去，於是讀了「桃的日記」「聖愛」「玳玳」及其他。

我一字不遺地「從文藝與民族性談起」一直讀到「黃土地帶」的最末一字爲止，我感動了，覺得「文藝」在當前武漢的沙漠文壇上，應該有一番新的估價，——雖不能過於苛求，但我却情不自禁地將自己的熱望提高。

「從文藝與民族性談起」裡面提到「知識就是德行」，而談起文藝作品與道德的關係，互爲體用，當然，「有道德的影響，然而亦不能固執地以文章說教」，作者亦再三提及。由此我們知道「向人生最深晦的地方發掘，從人生最醜惡的地方暴露」，是文藝的眞精神，是文藝本身應起的作用，亦是文藝所担負的偉大的使命，那末，對於一般耽情享樂，目光短視，而醉心於個人主義的作者們，應該有「由象牙之塔裏走十字街頭的要求。」

首先讀到的一個短篇「桃的日記」，作者給我一個強烈的印象，作者說：「我不明白社會爲什麽不容許某種人類的生存，譬如就像桃。」於是我以感情壓扁了自己的心，顫抖地讀了下去，我不嫌它粗率，也不嫌它雜亂，更不嫌它醜惡，反之，這種粗率，雜亂，醜惡，在密密的油墨氣息的紙上，散放着不可侮，不可滅的眞與美，我乃聯想到今日尙有幾許在「奴婢的圈檻」裏生活着的人類，是否也是呼吸着人間的空氣，吃着人們所吃的大米飯！

如果說：「桃的日記」是一個明顯的暴露，那末「玳玳」則是一個極深刻的暗示，我讀着「玳玳」的頭一頁的時候，心裏猶活躍着一個小女孩憨憨天眞的氣氛，而給與自己一些寬鬆的調劑，但是讀到後一頁，心情突然逼緊了，甚至連透氣的時間都沒有，我不禁讚嘆作者的大胆，因此，我也意識到作者的暗示是成功了。雖然，作者筆尖的狡滑，使玳玳變得太幼稚，太憨孀，其實我們要想到作者處理題材的困難，也就不可厚非了。

「鴿子鐘」可以說是使我最感動最與奮的一篇，布倫保爾將軍的令嫒的死，使我惻然而發生同情，這個同情並不是如作者所說「墜馬而死」引起的惻隱，而是聖誕節晚上的鴿子鐘的聲音使得我這個傻情的讀者本能地有了至性的感觸，那末我倒不贊成沙士比亞所說的「半夜中平安息災」，而希望斯時眞的有一個少女的靈魂歸來！

自然，莫洛亞的「鴿子鐘」能够感動了我，而華蔭君譯筆的忠實，却是使我能够感奮了的媒介。

至於，在今日高唱接受文學遺產的聲中，我們對於「列祖列宗」們所傳留下來的寶物，亦不能加以無視，這裏，「馮延己的陽春詞」，「清代畫家略談」，我們不能以「腐朽」目之，不過我們對於過去的古物，還需要更清楚更明瞭的分析與理解，如能剖解該作品當時的社會背景與那時的環境，甚至對於該時作者所處的地位，及其個性風格等，能有一個明朗的見解更好。

「托爾斯泰及其作品」在托氏逝世三十週年紀念的今日，也是有一篇意義的資料。「黃土地帶」是從軍紀實之作，未譯完全篇之前，我們不必肆意批評。

拉拉扯扯寫的太多了，爲了寶貴的篇幅，我們不談「聖愛」了。

仁風義舉

市立第十八小學校　全體小朋友捐欵救哀鴻

學生節約濟貧運動的大收穫　希望全市各校爲善不讓當仁

在這朔風怒號，哀鴻遍野之際，昨天我們收到了市立第十八小學，全體小朋友在節約週學生節約濟貧運動的展開下，由學校當局發動的一筆學生捐欵，共計三百四十三元七角七分。我們於領收之下，一方面謹代表哀鴻向市立十八小學致十二分的謝忱，另一方面，我們希望市立各學校能够照這樣的來一個運動，多多的捐一點欵子來救一救在生死綫上掙扎的難民。（今將該校來函及各級小朋友的芳名併誌於下：）

漢口市立第十八小學用箋

漢口市立第十八小學節約週學生節約濟貧運動各級捐欵及捐欵學生姓名一覽表（但數目在一元以下者未列入）

一上甲　全級捐欵共法幣三十六元四角五分
謝同生十元　劉蘭珍三元　張水英二元　林訓初　祁運美　楊德裕　舒煥文　邵漢德　李清珠　祁運寬　章金華　孫亞儂　侯柏華　林炎生　葛士剛　曹友傳　王承緣　姜梅珍　西文琳　周愛珍　周惠璉各一元

一上乙　全級捐欵計法幣七元五角五分
汪世昌二元　彭光華一元

一下乙　全級捐欵計六十二元一角五分
曹世榮二十一元　范藹翔　王禮祜　王梅麗各十元　喻佩璋五元

一下甲　全級捐欵計十八元一角六分
應蘭金五元二角　輿連首　陳普安各一元三角　周順玉一元二角　潘賢俊一元〇七分　郭棣生一元〇五分　楊叔勳一元〇二分　范良玉一元

二上甲　全級捐欵計十六元四角三分
喻佩霞五元五角　劉祖安三元一角

二上乙　全級捐欵計法幣二十五元四角
馬傲良五元五角　陳文娟五元一角　鄭賢芳一元五角　李麟楨一元一角　鄭豐蔭珍　吳美玉　李忠敬　涂光焱各一元　薛玉元

二下甲　全級捐欵計法幣三十一元七角
王鐵城七元　錢鴻璋五元　胡洪濤　何志洪　侯麗華　白琬君　温兆振　姜德珍　陳得弟各一元

二下乙　全級捐欵計法幣十元五角三分
夏漢英　李前愛　王邦春　賈德森、劉楚淮各一元

三上　全級捐欵計十九元五角
張應芳一元五角　彭竹生一元一角　徐素筠　胡家福　胡錦玲　尹宗伯　王瑤華　吳振濱　蔡初煦　李美蓮　王治鳳各一元

三下　全級捐欵計十四元二角
張華英　宿書霖　張義和　鄧玉珍各一元　陳昌榮　范良美各二元

四上　全級捐欵計五元四角一分
馬維強　陶鐵生各一元

四下　全級捐欵計二十六元七角
汪千里十一元二角　張用霖五元二角　徐玉珍一元五角　劉國棟一元一角　劉家達一元

五上　全級捐欵計二十一元三角五分
熊彰環四元　張卜華一元二角　劉漢玉　袁美娟　徐繼英　輿連婕　余佩珍　王淑云　陳佩霞　徐君和　徐家德　宋明一　尹維英　譚守滋　呂善華各一元

五下　全級捐欵計十八元一角五分
陳詩儀　羅長清　翁麗華　劉清琴　劉啓環　孫昌旺各一元

六上　全級捐欵計二十四元〇九分
王命翠五元　朱惠蘭三元　樂嘉福二元　朱學憲　張光祖　姚豐嫻　邢秀華　藍慶平　劉舞華　方月青　孫秀芝各一元

六下　全級捐欵計六
張杏英　吳琴秀　沈鶯鶯各一元

以上全校共計捐欵法幣三百四十三元七角七分（內有郵票七元五角一分由本報社換現湊足上數）

社會服務

週刊　第十五期

讀者呼聲

老母憂慮成疾醫藥無資　勢危情迫呼籲救濟

希望武漢慈善仁人予以援助

敬懇者，近日本市貧民，因感大報救濟盛德，頌揚載道，仰見大報爲社會人民福，普遍救濟，深恩厚德，直是生死人而肉白骨也。安滔原籍武昌，歷充政財各界職員，一家六口，賴以生活，事變之日，全家逃難黃陂鄉間歷年，雖小有積蓄，而旅資食用，耗費殆盡，不得已，於去歲夏間全家復歸，安滔略識之無，經商既無資金，謀事又乏援引與技能，賦閒坐食兩年，典貸俱絕，延至目下，日食一餐，常至絕食，七旬老母，備嘗辛苦，値此寒冬，飢寒交迫，痛苦情況，實非言語可能形容，屢欲函懇大報代刊痛苦，竊恐姓名刊諸報端，爲相識者所竊笑，故寧甘守清貧忍餓，不事呼籲，詎今救貧無計，痛苦益深，而老母又憂慮成疾，醫藥無資，倘再忍恥待亡，禍及老母，則安滔雖萬死不足以蔽其辜，與其恥嗟來爲廉，究不若全孝爲愈，情迫無奈，唯有覥顏函懇貴報，乞念勢危情迫，慨允將安滔困苦情形賜刊貴報，聊代呼籲，敬祈武漢慈善仁人鑒原痛苦，賜以相當之援濟也　謹呈

大楚報社會服務版主編先生鈞鑒

安滔謹呈通訊處沙家巷吉祥里第一號

友邦高橋先生　捐欵救貧胞

昨承武漢文藝協會友邦會員高橋先生捐助法幣十元，指定捐輸本報求助哀鴻，除由本版編輯室製給收據外，特代災胞泥首致謝。

按：高橋先生爲友邦文壇鉅子，學問淵博，此次軫念本市災胞慘狀，慨解仁囊，雖爲數非鉅，顧亦仁心足感，俾於救濟事功，獲收集腋成裘，衆志成城之效。尤足爲中日親善之明証也。

平和鋼筆文具社　專營名貴最新式自來水金筆各種高尙文具批發零售　門市並設修理部專整修各種鋼筆　法界中國銀行隔壁

輔育自來水筆公司啓　要使絕對可靠一寫傾心的用保修自來水筆請到武漢第一鋼筆專家選購立保證書免費修理　彩色實容管每枝一元九角起各級品目不及累載　特一區漢景街華里口

花柳專科　善同診所　出診任診均可　後花樓百子前巷百子里一號

腎病救星　強身　大力丸　大牲犧一個月限　買一送一　勿失良機　主治　五勞七傷　先天不足　後天虧損　酒色過度　陽萎早洩　思慮過度　夢遺滑精　腰疼背痛　精神不振　腦力衰弱　頭暈眼花　一切腎病　服之立見神效！　每盒一元　每打拾元

共濟診所　名醫師張俊峯　花柳專科　▲設附　戒煙科穩　安迅速　婦科安全　接生　本所負責包治一切雜症限期痊愈並爲便利患者起見備有清潔病室以供住診

楊樹千醫生　上海醫專畢業生　孟河丁甘仁門人　坤厚里三十號

一條生路　養陰丸　能救陰虛肺癆的人　能救內傷咯血的人　能救日久咳嗽的人　能救痰多氣喘的人　能救夜間盜汗的人　能救虛不受補的人　能救身體漸瘦的人　能救經期腹痛的人　能救產後小產的人　（廣東馮定安特製）　小夾街馮定安藥行發行

粵珍酒家　廣州酒菜　法租界鐵路飯店對門

蜀珍酒家　川菜　（電話）二二四二　（地址）兩儀街十八號

三和洋行　特二區五族街　（官廳用）　照相材料。一般雜貨。食料品　電話：二二〇三七

武漢第一家　傳記證章廠　（地址）新市場後面實後街十五號

參燕專家　人參　鹿茸　淨燕　銀耳　花色齊全　售價低廉　漢正街大王廟上首

上海帽店　總店五族街青年會對門　『武漢我獨一』呢帽　各界喜參觀　請到來祥里　價目自公道　不信比一比　支店漢正街石碼頭上首　小呂宋洗帽每頂六角

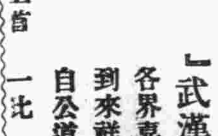

永隆洗染廠　機染各色毛絨線整舊如新　乾洗一日可取　價目特廉　法租界

仁安診所　醫學士　女醫士　楊仁安　胡應芳　主治　內科　喉科　婦科　兒科　傷寒　瘧痢　急慢驚風　地址特三區市政府隔壁

聲明　爲遺失民權路第一二一二三號及第二一三號之房屋契約及土地執照特此登報聲明作廢再關於該地登記事項概委托劉維審律師全權辦理特此合併聲明　傅甸軒啓

遺失契約聲明　爲聲明敝家長蒸漢口涂家巷第一卷八號本廟基一棟又十一棟第二段一面積一分又一面積八釐二毫又坐落權路二二五號二三七號二三九號二四一等號共住宅六棟又舖屋四棟又基地一段面積四釐八毫以上等房地契約因事變遺失除依法請保登明外特此聲明作廢

中日滿邦交調整後
三國官民定期慶祝
屆期聚首一堂舉杯共慶解放
青協今日召開會議共商進行

武漢青年協會，近以中日滿邦交調整，今後確立東亞新秩序基礎，促進全面和平，經于上次會務會議決定，將擴大舉行慶祝大會，並于今（三）日下午三時，分函邀集國民黨漢市黨部，共和黨總部，市總商會，紅萬字會，紅十字會，佛敎會，洪道社等各團體，舉行慶祝中日滿邦交調整漢口市民大會籌備會議，商榷一切大會進行事宜云：又訊：因中日國交條約之簽訂成立與中日滿三國共同宣言，爲建設新東亞，中日滿團結一致矢心協力於東亞聯盟，武漢各界其慶祝方法，現正協商中，各情已誌昨報，昨據消息：大概已決定如次：七日下午一時，在市立中學廣場，由中日滿小學生聯合舉行聯合體操表示肩負新東亞小國民洋洋之意氣，繼即舉行遊行，經中山路至日本總領事館市政府前，高呼萬歲散隊，八日上午十時半，在東亞花園，開東亞三大國邦交確立官民聯合慶祝大會，中日滿三國官民，聚首一堂，舉杯相祝，共慶解放，是日下午二時起，假新市場以武漢青年協會爲主體，舉行中日滿邦交確立武漢民衆大會，集合各機關各團體熱烈慶祝，自十日至十六日，在親仁會舉行中日滿學生之作品展覽會，市內將粘貼散發各種標語傳單，又自七日起，本市商店住戶，將張貼所分配畫有中日滿三國國旗之招貼，表示慶祝之意，屆時必有一番盛況云

△△△×××

國府警政部
確定健全勤務制度

擬定四八巡守大綱通飭各地試行：國府警政部以第一屆警政會議議案中，關於健全勤務制度等四案，經議決原則確定，由部交主管司妥擬辦法，統籌施行，惟四八巡守制，巡守象顧，即休息時間，每個警察仍負主管行政區單位之責，比較妥善，此項制度，自可先予研究，再行擇定區域，酌量試行，爰將擬定四八巡守互換制大綱，訓令此間省市警察處局遵照轉飭所屬各局所先予研究，再行擇定適當區域，酌量試行云

中醫考試
今日舉行

市衛生局中醫考試，定於今日午前八時起至午後六時止，假座四民街女子中學校舉行，此次考試科目爲專科，與普通科，報名應考者六十餘人，此次參加甄審者計一百餘人，考試詳情，容俟明日續誌

本社新生半月刊 社會服務 趣味與娛樂 十一月分稿費待領

投稿諸君鑒：本社各刊十一月份稿費，已結算完竣，請自即日起至十日止，攜帶投稿時原用印章，來本社會計處領取，過期不取，作爲捐獻。楚風編輯部

本報爲哀鴻求助
再向各界仁人善士請命

啓者前承武漢一市民及大西初雄先生暨鄭燕士君無名氏等，鑒於本報社會服務版逐日刊載貧苦同胞求助函件，紛至沓來。先後慨然捐欵救濟，本報除代難民申謝外，並將武漢一市民君之法幣百元分別配給求助貧胞，至大西初雄先生之一千元，亦已按照來函之先後貧胞之處境，斟酌情形，分攤數目，逐日刊載本報給領，第念大西初雄先生之千金周濟，不爲不鉅，無如本市於事變之餘，瘡痍滿目，嗷嗷待哺之貧胞，屈指難數，而懇求救濟之函，如雪片飛來，本報本服務社會之精神，原期有求必應，不使徒嗟嘆，無如捐欵無多，以杯水車薪，無法應付，辜負延頸企待之貧胞，言念及此，良深歉然，惟以武漢不乏已飢已溺痌瘝在抱之慈善人士，倘乞本當仁不讓之義，慨然解囊，則救人一命，勝造七級浮屠，本報謹當本良心之主張涓滴歸諸難民，以期救人於水火，是則敢告於各界之前者也，此啓

武漢輪渡
△更改航行時間

武漢輪渡，以前每日往返武昌漢口間之最後一班，時間爲漢口午后六時三十分，武昌爲午后七時，交通公司近鑒於時屆冬令，晝短夜長，爲求適合環境計，已於日昨更改爲漢口最後一次爲九時三十分，武昌爲六時

武陽冬賑事宜
省府積極進行辦理
俟呈准後即可開始實施

湖北省政府，鑒於寒冬已臨，以資救濟哀鴻計，業經撥款十萬元，召集各廳處及有關機關團體成立武陽冬賑辦事處，茲悉該項冬賑實施辦法，業由賀秘書長積極進行擬具中，並於日前召集各廳處長開會討論，並於是日決定辦法多項，此次辦法日內即可擬具告竣，俟呈請何主席核准後，即可開始實施云

漢口市民慶祝汪主席就職大會會場攝影

市立女子中學校
昨舉行懇親遊藝會
表演歌舞博得全場觀衆掌聲雷動

市立女子中學，昨（二）日下午二時在該會操場舉行懇親遊藝大會，事前在該校搭蓋臨時演臺，並先分發入場券於各學生家長，以便參觀，是日下午一時許，計到前往參觀者約千餘人，全場滿座，極形擁擠，準時由該校學生表演各種舞蹈話劇暨歌唱，節目繁多，未及詳載，每歌則音韻抑揚，歌喉婉轉，每舞則步代齊整，動作敏捷，至每一節目結束時，博得觀衆掌聲雷動，直至下午五時許始盡歡而散云

青協體育場
舉行落成禮
譚會長贈送獎品 楊課長行開球式

武漢青年協會組織部，前爲提倡體育鍛鍊會員身心起見，特舉辦體育絲竹等組，藉謀正當娛樂，並將該會後空坪，雇工修葺，改建爲體育場，茲悉該會體育場業已修理完竣，並於前（一）日晨，舉行落成典禮，暨開球儀式，是日出席該會及直屬區會全體幹部六十餘人，情況甚爲熱烈，首由楊代部長（代表譚會長），舉行開球儀式，並於是日由第一區會，與第三區會，作初度籃球處女賽，結果第一區會奏捷，並由譚會長贈『努奮』『爲雄』銀質一座，藉以嘉勉，至給獎典禮，一俟該會組織部長張檢芳氏，東渡歸國後，即與前舉行直屬區會講演比賽給獎禮同時舉行云

本報逐日收到各界捐欵報告
總存三百七十八元七角七分 日內派員調查再行公告待領

本報自承各界捐欵救濟貧苦同胞以來，聞風響應者，頗形踴躍，昨（二）日又承市立第十八小學，及武漢文藝協會友邦會員高橋先生慨捐欵項（詳見本版及社會服務版），囑爲救濟求助哀鴻，除前武漢一市民，無名氏，大西初雄，鄭燕士等捐欵配給完畢外，尚存武漢青協第二區會法幣二十元，又十八小學生孔淦森法幣五元，連同昨日十八小全體學生法幣三百四十三元七角七分，又高橋先生法幣十元，共計總存三百七十八元七角七分，當於最近期內，依照求助人先後來信次序，派員分別調查後，逐日在本報公告待領

社告
懸賞徵文

因中日滿國交調整而確立新關係，建設東亞新秩序漸入於直正的階段，以三國爲主體之東亞民族解放運動——東亞聯盟運動已在各地展開，本社依左列各項，懸賞徵求論文，俾作該運動之一助。

（一）、題目『東亞聯盟之建設目標』
（二）、截止　十二月十五日
（三）、發表期　十二月二十日
（四）、字數　二千字至三千字
（五）、獎金　頭等五十圓　二等卅圓　三等廿圓
（六）、原稿請寄江漢路一一三號大楚報編輯部

武漢鹽工會
武昌乙組會昨成立
推選張崇德爲主席委員

武昌鹽務自經軍特務部武昌分室實施頒發購鹽證後，市民淡食之苦，亦獲解除，惟該同業爲矯正錯誤計，特組織武漢鹽公會武昌乙組會，並於昨（二）日在興亞路一五八號舉行正式成立典禮，計到有長官及來賓軍分室葉梨先生，省會警察局代表李云山，二分局代表蔡達九，武漢鹽公會殷裕三，武昌縣商會胡樹楠，及各同業等三十餘人，當塲以投票式選舉結果，張崇德，宗玉山，姚吉五三人爲常務委員，馬竹青，潘少臣爲候補常委，楊振聲，李志傑爲監察委員，劉子英爲候補監委，並互推張崇德爲主席委員，各長官及來賓均有惠詞，語多勉勵，蹌蹌一堂，於歡欣鼓舞中，正式就任，當開第一次執監聯席會議云

哀鴻遍野　嗷嗷待哺　慈善諸公　慨解仁囊

（介紹）國醫學博士 法業疾 意 內外科 婦孺科

法業疾博士學識宏博經驗豐富專門內外科婦孺科對於解剖電療各種手術尤極精擅懸壺濟世有年所仁術華洋咸口碑同人等家屬偶攖重疾頻蒙熱心救治無不着手成春用特介紹藉以鳴謝

診所地點：法租界霞飛大將軍街第十號
應診時間：門診上午十一時至十二時 下午四時至六時 出診上午八時至下午七時隨請隨到
介紹人：涂拔臣 程子菊 王稻坪 龔輯五 游 思 涂灝洲 朱禹九

市教育局計劃
明年成立第二中學
△擬將廣雅中學收回官辦

市立小學，經教育局年來之努力，開設已達五十餘校之多，惟中等學校，因限於經費及校舍，祇有高職及男女中學三校，頗感缺乏，茲悉教育局爲容納失學少年計，決於明年度增設男子中學一所，定名爲漢口市立第二中學，但因校舍難覓關係，決將廣雅中學收回，再加招收新生擴充班次云

省府何主席飭屬注意
保管欵項人員任用
以昭愼重而免貽誤受累

湖北省政府秘書處，以奉何主席手諭：『本府所屬各機關對於保管欵項人員，須特加注意，以愼人選』等因，該處以會計人員，掌管現金出納，責任至爲重大，特於昨日分別函令各機關對於是項人員，必須選用誠篤可靠之人，以昭愼重，而免貽誤受累云

葉主任奉電召晉京後
蕭參謀長代行署務
昨日分別通知各機關查照

特派駐武漢綏靖公署主任葉蓬將軍，已於上月二十九日由漢飛京，各情已誌本報，茲據綏署消息，葉主任此次飛京，係奉南京汪主席電召，關於此間綏署主任職務，由蕭參謀長其昌代行，並於昨日分別呈報暨函令各機關查照

市府冬賑辦事處
今開首次事務會議
主任及各組長全體均出席

市府冬賑辦事處，已於本月一日正式成立，定今日午後三時舉行第一次事務會議，屆時該辦事處主任，以及各組組長均將全體出席，對於冬賑事項，研討積極進行辦法云

湖北省立醫院
本月六日正式開幕
柬請各長官參加典禮

湖北省立醫院，自經省府責令民政廳着手籌備，並委該廳廳長汪濟兼任院長後，經積極進行之結果，一切應行事宜，現已大致就緒，關於醫務人員，均皆聘定，醫藥器材，亦已購置齊全，並將武昌湖上園預定爲該院院址，並已修葺一新，日來正在佈置中，並聞該廳已定本月六日舉行開幕典禮，並爲隆重舉行計，將柬請各長官參加揭幕典禮云

市民施粥廠票友演劇
定期假大舞台公演
今日起開始定座購票

市民施粥廠，全市票友演劇，定於本月八九兩晚，假座法租界大舞台開演，規定票價爲二元，與一元，榮譽座每位十五元，場內不另募捐，自今（三）日起（白天）在天津街紅卍字會內籌備處，開始定座購票，（晚間）已委託大東旅社四樓之劇委員會代售，茲將其第一二天之戲碼探誌如后：（甲），八日下午六時開演，爲一，謝坤松君（仁貴）之鳳凰山，二，劉審君之狀元譜，三，彭正源君（國太），吳之幹君（國仕），李雨亭君（劉璉），葉之富君劉讚周君（兩入轅廳），陳唱然君（巧姣），周職夫君（賈桂），朱光照君（公道），李邦焜君（媒婆）等君之法門寺，四，蔡雲霞女士（趙小姐）宇宙瘋，五，鄒嘉富君葉誠宇君天涯游子（三人四郎），蔡蘭舫君（丫頭）（八姐），忘憂居士（公主），華香琳女士（公主），倪家洲君（太后），洪新一君（馬夫），陶雲軒君口口君（兩人鬪官），李文德君（宗保），吳之幹君（六郎），王洪烈君（九妹），胡松喬君（太君），陳唱然君（四夫人），王秉祥君，王綬丞君，李幼卿君，李雨亭君，呂鐵峯君，洪雁賓君，胡之珩君，馬升叔君，陶楚白君，楊葆年君，葉鐵梅君，魏竹卿君，（以上均爲龍套）等合演四郎探母，（乙）九日下午六時開演，一，趙迪克君之白門樓，二，舒鎮康君（劉備），鄧明章君（孔明），鄭良佐君（趙雲），白家增君（周瑜），張高級君（張飛）等君合演黃鶴樓，三，胡之珩君（伯奢），張克平君（曹操）等君合演捉放曹，唐突君，楊葆年君，口口君（三人）（竇爾墩），鐵梅君（天霸）等君合演連環套，吳淑英女士，譚覺存君，華香琳女士董淨之女士（四人爲金蓮），洪新一君（大砲）等君合演回五花洞（並代收妖）。

文化彙刊
△本月一日出版

國立編譯館，因鑒於目前內地外國雜誌，不易讀到，適應環境需要起見，均於編譯年鑑詞典，以及各種叢書之外，更行出版一文化彙刊，每期均以時局爲中心問題，創刊號業於本月一日出版，內容係專選譯各外國雜誌中最精彩者，堪供公餘及課餘研究國際問題之助，更爲教育機關學校所不可不備之刊物，該館頃函達此間教育局查照，轉飭所屬訂閱，或逕向各地中央書報發行所訂購云

市稅捐處體恤市民
房主報捐期展至年終
如仍逾限不報定依章罰辦

市稅捐處以整理房捐辦法，原展至十一月底止爲房主房客自行報告期間，曾經佈告週知在案，現在限期屆滿，依限報告者，甚屬寥寥，該處再爲格外體恤市民起見，經呈准展至本年年終爲止，將於日內張貼佈告，仰全市民衆特加注意，如有漏報或短報房捐，務各於限期前速向該處或該管稽徵所領取報告書，如式填寫呈報，免予處罰，並免補以前短漏捐款，如逾限仍隱匿不報者，一經查覺或告發，定即依章罰辦云

市立十八小全體學生
捐欵本報求助哀鴻
節約濟貧運動的大收穫
△友邦高橋先生亦捐十元

本報自爲貧苦難民服務以來，先後捐欵本報救濟求助貧苦同胞之義士，紛至沓來，足見痌瘝在抱，當仁不讓者，頗不乏人，昨日又有市立第十八小學校各級小朋友，於該校當局展開之學生節約濟貧運動中，結果，捐助本報求助哀鴻法幣三百四十三元七角七分，除具給收據外，並代哀鴻致謝，又文藝協會友邦會員高橋先生於昨捐助法幣十元，囑爲救濟求助貧苦民衆，當給收據外，亦代哀鴻致謝，並將來函製版，刊登社會服務版，藉揚仁風。

市房地清理委員會
今召開第三次會議
▽決定審查各房主申請登記案件

市房地清理委員會，定於今（三）日上午十時在市府會議廳，舉行第三次全體委員會，決定提交審查各房主申請房地登記駐冊領執案件，有胡純和等二十一案，并於昨日通知各委員準時出席，共策進行云

省水警局保護治安
昨起開始實施冬防
▽通飭各所長督率員警認眞辦理

省水上警察局以本年各地情形特殊，水上冬防治安重要，經縝密討論防範計劃，已于上月二十日召集各該所長蒞局會議，復提交警務處冬防會議，逐案通過，茲以冬防任務緊迫，爰定於本月份起爲冬防開始期，該局爰於昨日錄案通飭各所遵照議案努力督率員官長警認眞施行，並以辦理冬防之成績爲各該所長之考成，事關冬防，勿得視爲具文，如有陽奉陰違，查出嚴懲不貸云

水陸兩路來漢旅客
均須一律補行種痘

市衛生局舉辦本市市民秋季補痘，業於上月底完竣，計共種痘人數爲六十一萬六千七百九十七人，該局頃悉南昌，九江，黃岡，黃安等處天花，均未息止，凡入市水路分金爐，陸路戴家山等處旅客，均須一律補行種痘，該局業已令飭該局防疫室，傳染病院，第一施診所，第二施診所等處組補種入市旅客，及市民漏未補種者云

市中小學音樂大會
八日聯合舉行預演
△各區預演自一日起次第舉行

市立各中小學校音樂大會預演，中學區已於本月一日在女中開始，昨（二）日爲小學第一區預演，地點在六小，今（三）日爲小學第二區預演，地點在八小，明（四）日爲小學第三區預演，地點在十一小，俟各區預演完畢，爲大會各節目聯絡起見，定於本月八日午後一時起在女中舉行大會預演，出席參觀者爲一，中小學校各敎職員，二，男女中學及職業學校學生，三，敎員訓練所學員，除敎職員由大會發給入場券以資憑券入場外，其餘學生敎職員等則各由各該校整隊入場，無制服着便衣者，則不予招待云

短評
節約濟貧運動

日昨因爲十八小學孔淦森捐了十元，因而說相信這是小學生捐輸的開端，果然不錯，昨天我們又收到了十八小全校小學共同的捐款三百餘元了。

據說因爲七星期是節約週，所以他們實行發起節約濟貧運動，而這捐款當然就是他們運動實踐的結果，在他們熱誠的行動之下，誇獎他們實在是多餘的，我們只希望因這而得到良心上的快樂。

因爲這，不禁想起節約濟貧運動，在武漢的社會，也是可以共同發起的，而且力量一定宏大，正在籌備施粥的當兒，這個運動的發起，倒是很有必要的。

經濟新聞

滬市標金暴落猛回

出月後英美滙市交稀市呆

本報訊：據上海電訊，昨（二日）滬市金融市場，因上月底交割之期已逝，出月後之首日，交易復趨慘落，英美滙率，相偕膠着，開盤與收市，呆站無變化云。標金晨市開盤，較上日收盤，竟暴落九十三元，爲五千七百四十五元，而又復鬆至五千七百元，卒以銀樓幫暨客戶，以金市與外滙核算，大有利在，遂圖銳意進取，市價因亦逐步回升，收盤市價，計爲五千八百七十元，較開盤市價，計軋升一百二十五元之巨，而全日上落，計達一百七十元之距離，其廻環起伏之波浪，堪爲近月中之創見者云

本市飾金軋升售價

本市銀樓飾金，自午後接滬訊標金回挺後，已各增加售盤五元，爲每兩六百三十元云，茲節錄滬市金融市價于後。

（標金市價）。五千七百四十五元，五千七百元，五千七百五十元，五千七百五十五元，五千七百八十五元，五千八百二十元，五千八百二十五元，五千八百七十元。

（先令市價）（上午開盤）。現貨，三辨士又三十二分之二十三，本月份期貨，同，一月份期貨，未開，（收盤市價，同，）

（美元市價）（上午開盤）。現貨，五元又十六分之十三，本月份期貨，同，一月份期貨，未開，（收盤市價，同，）

暗盤跌落

滬市越煤將到

滬訊：越南白煤，經煤商義泰與多方斡旋設法，大批新貨首途來滬，由法國航務公司船隻裝運，計有一萬六千噸之多，日內即將抵埠，昨傳已抵滬說不確，足敷多令火爐需要，卽煤球原料，亦無虞匱乏，聞某行對於令同業預先登記，以便到後分派噸額，內盤亦已開出，較老價增加有限，此訊傳出後，囤戶棧單，不得不忍痛削價，先期出籠，鴻基白煤，暗盤已由二百六十元跌至二百五十元，倘無受主，蓋人心望下，環境使然也，惟本街門莊現貨支持原盤，計開鴻基提塊每噸二百七十元，篩塊二百六十八元，蓋均係存底，成本昂貴，一俟新貨發售，亦將削價

滬毛絨線市價回跌

滬訊：連日本市毛絨市況，漲後回挫，蓋自入冬以來，毛絨爲及時需品，本街用戶一度動銷，蜜蜂老牌每磅價達十六元，普通貨亦須十元以上，近以外滙放長，又以兼近來天時溫暖，價高而實銷未免減退，故市面在供求失去平衡中，逐漸回小，且同業競銷，售價不一，昨日蜜蜂老牌每磅十四元，雙貓及英雄牌十三元二角，杜鵑美女金狗每磅十元，雙貓細絨由二十二元半小至二十元，雙羊牌細絨十三元半，均比前盤跌去二元以上。

估衣業生涯特盛

低價進高價出業主笑逐顏開

平民羣購舊貨

滬訊：滬市估衣業，全市不下二百餘家，戰前營業本屬平庸，戰後除有六十餘家受戰事影響無力恢復營業外，尙有一百四十餘家，均已遷移集中於福建路一帶，旋因戰區人民逃滬衆多，日見激增，其中平民所着四季衣服，大都遺失，未能隨身帶滬，故多向估衣業購買，是以該業營業發達超過一倍以上，尤以今年以來外滙變動，物價高漲，中外絲綢呢絨布匹，價格騰昂，大多數人民受生活艱難影響，無力購買新衣料，爲經濟計，羣向估衣業購買舊貨，近屆冬令，沿福建路一帶之估衣莊營業特別繁盛，且聞該業舊衣又係存貨低價收進，現已高價出售，是以盈利超過成本一倍以上，業主莫不笑逐顏開云。

繼續辦理平糶

由娛樂捐項下動支 保管會已表示贊同

工部局決定撥款

滬訊：本市平糶委員會，以存米已告售罄，業於上月十七日暫行結束，以後能否進行，頗爲困難，公共租界工部局認爲此項平糶事宜，不僅裨益貧民，且足有利地方安寧，是故該局決定撥欵協助平糶會繼續辦理平糶，至是項經費，該局素無準備之基金，聞係由娛樂捐項下動支，蓋該局自征收娛樂捐以來，每年均有結餘，以爲補助各善團之急需，現此項撥用，該娛樂捐保管委員會方面，已表示贊同，是以平糶之繼續當不成問題，惟因數目有限，大致僅能辦至本年歲末云。

日軍票行市

十二月二日 法幣百元折合 日金 早 五六,一○ 晚 五六,四○

京糧食管理會訂定

米商登記及獎懲辦法

京訊：行政院糧食管理委員會爲防止奸商私運囤積米糧，以便實施調節民食起見，特擬定米商登記暫行辦法，並爲管理各地米業同業公會，俾能强化其組織機構，復訂定考核米業同業公會職員獎懲辦法，近悉上項辦法，業已呈准公布，幷通飭各區分辦事處遵照施行，茲將上述兩項辦法採錄如後：

行政院糧食管理委員會米商登記暫行辦法

第一條 本辦法依據實施糧食管理辦法大綱第四項第一款之規定訂定之

第二條 米商應加入當地米業同業公會轉向該管本會區分辦事處申請登記領取登記證方得經營食米運銷業務

第三條 米商申請登記應按照規定之申請書式詳細塡明送由當地米業同業公會轉呈該管區分辦事處審核塡發

第四條 米商請領採辦證或搬運護照應在申請書上註明登記證字號必要時區分辦事處得將該項登記證調驗

第五條 米商登記每屆六個月舉行一次期內商號如有變更或改組情事得申請換發新證

第六條 米商登記證遇有遺失時應即登報聲明作廢仍依照第三條之規定申請補發

第七條 米商如有違背本會命令及各項規章情事得撤銷其登記

第八條 本會各區分辦事處塡發登記証槪不收費

第九條 本辦法如有未盡事宜得隨時修正之

第十條 本辦法經糧食管理委員會主任委員核定公布施行

武漢商情

最近米價日增，暗盤尤甚，致限價與市情，大相懸殊，在標準米價未確定以前，關於米價行情，暫行停登。

雜糧類 每担市價

小麥華幣	十一,二○
次小麥	八,三○
榨豆	十,五○
蠶豆	十二,○○
早豆	十,五○
白芝蔴	二五,五○
黑芝蔴	○○,○○

油類 每担市價

豆油日金	五四,○○
生油華幣	七四,○○
麻油華幣	七七,○○
菜油華幣	○○,○○
[illegible]油每桶	[illegible]
桐油華幣每担	三○,○○

酒類 每担市價

汾酒華幣	五六,○○
加皮	五三,○○
金菊黃	五三,○○
碧綠	五三,○○
南酒	三二,○○
花雕華幣	三六,○○
竹葉青	四○,○○
本廠紹酒土壇	十二,○○
每箱二十四瓶市價	
太陽日金	一四,○○
麒麟啤酒	一四,○○

肥皂類 每箱市價

祥茂皂日金	一九,八○
扇面皂	二八,五○
開拓皂	一七,○○
固本皂	一八,○○
[illegible]皂	一五,八○

金錢市價

赤金買進每兩	五九五,○○
赤金賣出	六三○,○○
銅元每元	六○○枚

糖類 每担市價

車糖日金	七八,○○
次車糖	七二,○○
青糖	五六,○○
赤糖	六五,○○
粗砂白糖	七五,○○
冰糖每箱	三七,○○
廣冰糖華幣	100,00
廣紅糖日金	五○,○○

煤炭類

板炭華幣每担	一一,○○
柴煤日金每噸	五二,○○
炭元日金	三,六○
[illegible]	四,五○

麵粉類 每袋行盤

綠長春日金	十四,五○
紅長春日金	十三,四五
黃長春日金	十一,○○
綠龍牌日金	十四,五○
紅龍牌日金	十三,四五
黃龍牌日金	十一,○○

香烟類 每箱市價

十支金大樓	三二五,○○
五十支金大樓	一六五,○○
十支金槍牌日金	三四○,○○
廿支將軍牌日金	三二五,○○
五十支將軍牌日金	一九五,○○
小順風	二三二,五○
十支美芳日金	三三五,○○
十支老刀日金	九二,三○
十支長壽日金	一八五,○○
十支吉祥牌日金	三三五,○○
十支百花牌日金	一九○,○○
大英牌日金	二六○,○○
二十支指南日金	二六五,○○
十支指南針日金	二八○,○○
五十支黃錫包日金	三六五,○○
十支黃錫包日金	三二五,○○
十支哈德門日金	八七五,○○
三八日金	四四五,五○
紫金山日金	六○○,○○
[illegible]刀牌日金	[illegible]

地方通訊

共和黨武昌縣分部

製發和平救國歌

俾民衆了解和平救國意義

本報訊：中華民國共和黨武昌縣分部，以本分部及所屬各區部宣傳工作，不可稍懈，乃由本分部製定和平救國歌幷抄錄黨章，繕寫總部規定各項標語，貼佈本分部辦公室內，復一面將製定和平救國歌抄印多張，分發所屬各區部張貼，擴展宣傳，在使縣民俱奮和平救國觀念，增進親仁善鄰思想云。

汪主席暨各院部長官

熱烈提倡兒童教育

紛贈兒童成績展覽會獎品

京訊：中國兒童教育協會主辦之首都兒童成績展覽暨演說競賽會，於上月二十九，三十，十二月一日在山西路教育部新建大禮堂舉行三日，該會積極努力於籌備工作，各校兒童已有不少作品送會展覽，演說競賽會，絡續參加報名者，亦已不少，汪主席暨各院部長官爲提倡兒童教育，鼓勵兒童努力學問計，紛紛頒給獎品，刻已收到者，計有汪主席法幣二百元，作購辦文具分贈兒童之用，行政院梁院長文具十種，共數百件，司法院溫院長軟緞錦標一件，社會部丁部長銀盾一坐，教育部趙部長暨戴王兩次長銀盾一座，內政部陳部長軟緞錦標兩件，財政部周部長文房用具一錦匣，交通部諸部長法幣十元，（托辦獎品）農鑛部汪次長玩具三件，浙江省教育廳徐廳長軟緞錦標兩件，施辛濬先生銀盾一座云

中教建協會

安徽分會成立

總會派沈紱出席指導

京訊：中國教育建設協會，爲推進會務起見，在各地設立分會，江蘇分會已於月前成立，安徽分會，由皖教廳長錢慰宗主持，於二十四日在蚌埠成立，總會方面，戴理事長因事冗不克參加，特派該會秘書長沈紱專誠前往，出席指導，又該會浙江分會，亦定於本月八日成立云

12月號 新女性 出版了！

新的內容！婦女必讀！
新的作風！家庭必備！

實用 有趣 美觀

歡迎定閱 全年十二冊連郵國幣六元正 郵票十足代用 零售每冊六角

社址 上海四川路橋北塊新上海旅舍別館五○二號 （電話）四○一一八號

大批呢帽 羅列萬千 式樣特別 定價低廉

天津盛錫福帽廠

漢口發行所 漢正街石碼頭

總廠 天津 天祥市場 梨棧大街

支店 上海貴州路 南京建康路 南京新街口 濟南估衣市 北京西單街 北京沙灘路 漢口石碼頭

共盛煙公司改換透明紙包裹緊要啓事

敝公司出品十支黃錫包香煙每小盒原有透明紙包裹刻因該紙來原告絕嗣後出品改用蠟光紙包裹誠恐愛吸本牌香烟諸君不明眞相特此登報聲明祈各原諒是幸

本公司謹啓

鳴謝啟事

十二月一日近鄰失火蒙漢口市政府警察局消防隊以及其他人員之施救致未被延及無任感激特登報鳴謝

伯林洋行啟 中山路一九八號（東和劇場角）

遺失聲明

茲遺失漢口民生路八十三號房產契約及土地執照等件除呈請掛失外特此登報聲明作廢 涂錫福堂即涂鈞啟

遺失聲明 先夫鍾英公司宦屏鳳自置清芬三路二七二九三一及三五等號民路三八四十四二四四及四六等號內南屋一棟無號房地產所有原契尙存建築執照及鑑地圖因事變遺失除申請登記特此聲明 宦范氏啟

用何方法取得健康？

神秘之糖衣小粒

嚴冬將屆，感冒流行特甚，因肺炎，肺結核而致喪生者，日有所聞，究其原理，實因此等患者自體缺乏抵抗疾病能力之故。此時如使之服用「哈利巴」，則體格自能回復健壯，排除百病。「哈利巴」每日僅用三粒，即能保持日常健康之原因，究爲何故？

鯊魚肝油之能奏効與否，實由其中所含有之維他命A．D爲依歸，A．D含有量愈富者，効力自大「哈利巴」即由世界維他命寶庫之「鯊魚」肝臟製成，所含有之A．D量，比之普通魚肝油，實超出千數百倍，且其外殼由糖衣製成，甚易消化，無傷胃腸，用量僅少，經濟至極。百粒一瓶，足用一月以上，較之外品，實有天壤之差

包裝…壹百粒・伍百粒

鯊魚肝粒 哈利巴

總批發處 上海田邊洋行